# 西京日報

中華民國郵政特准掛號立券之報紙

電報掛號〇〇七九　社址西安五味什字

第一千三百三十五號

中宣部 內政部 登記證 中警字 一二五四四二四九號

今日兩大張零售每份四分

編輯部 電話 一三四　經理部 電話 八七三


| 本報價目 | 每月 | 半年 | 全年 |
|---|---|---|---|
| 本市 | 八角 | 四元五角 | 八元五角 |
| 外埠 | 一元 | 五元五角 | 十元 |
| 國外 | 五元八角 | 廿二元五角 | 四十四元 |

郵票一律九五折計算

廣告刊例：廣告以三方寸起碼封面地位每日每方寸三角普通地位每日每方寸二角時間以三日起碼長期廣告另議 啓事告白以五號字計每日每字一分二贈五十字起碼封面加倍 頌德訃告另議

## 考試院東北流亡公務員資歷審查委員會通告

查東北流亡公務員登記遵照國民政府令自二十五年十月一日起至二十六年三月三十一日止六個月限期已將屆滿茲爲體念聲請登記人員困覓其證明文件輾轉需時致未能如限送審起見在截止期前得聲敘原由將簡明履歷呈報本會備案儘於登記截止日起一個月內補送證件呈請審查逾期概不予轉送合行登報週知冊自貽誤特此通告

通告二

本會辦理東北流亡公務員登記事宜限期六個月自二十五年十月一日起至二十六年三月三十一日止行將屆滿茲爲寄居西北各省流亡人員登記便利起見已商准西京東北大學工學院代爲收轉登記文件特此通告

## 軍委會中央各軍事學校畢業生調查處駐陝西省通訊處啓事

啓者本處奉令改組專理同學登記等事宜業經租定西安太陽廟門街第二號後進開始辦公特此登報通告希各同學公鑒

## 張坤生啓事

坤生此次奉令繼續任職對於舊有人員，尚須裁汰，尚望各方友好，諒此苦衷，萬勿推荐賢能，致拂盛情，或遠道奔臨，徒勞往返，此啟。

## 西京市政建設委員會標賣新市區公地通告　第廿號

查新市區公地，前因事變停止標賣，現在時局底定，自應繼續標賣，以符原案。茲屆第二十次招標之期，地級價格，悉如前定，凡有申請投標者，務於二十六年四月十二日以前，辦理申請手續，於四月十五日上午十時在本會開標，詳章及申請書，面索即發，特此通告。

## 隴海路負責運輸提取無着貨客緊要啓事　張鈺庭 方叔鈞 趙俊卿

鄙人等經商在陝曾由京滬津浦平漢等路起運來西安渭南等站貨物有自去年十一月份即已裝出者屢向西安等站提取無着雖其間交通一度有阻但不久即行恢復事關商人血本及銀行押款糾紛非團結一致向路局交涉不爲功想遭遇同樣事實者必尚有人在但散居各處或有素未見面者接洽深感困難爲特登報召集請於登報日起至本月底止每日下午一時至四時駕臨西安城內馬坊門街華北飯店第一百零一號與鄙人等接洽共策進行方針爲禱

## 隴海鐵路西段工程局啓事

本局於去歲十二月十二日事變時在局內遺失部頒局長銅質方形小官章一顆上刻篆文爲鐵道部隴海鐵路西段工程局局長之章除已呈報鐵道部作廢另發新章備用外特此補行登報聲明

## 西安交通銀行緊要聲明

敝行於三月九日開出向敝行庫提貨憑條第一一六九一及一一六九二號兩紙茲因該戶未能按照向來手續清結押欵所有該項提貨憑條自應作廢特此聲明

## 兩湖旅陝同鄉會改選第五屆委員籌備會啓事

逕啓者：本會訂於國歷三月二十八日上午十時（即星期日）在湖廣會館開改選第五屆委員全體會員大會恐內告未週特此披露凡我兩湖旅陝同鄉無分性別年齡在二十歲以上者務希踴躍參加爲荷。

## 講武堂同學通訊處啓事

本處現因經費拮据，由三月十六日起，停止收容，遠道失業同學，請勿前來，俾免往返徒勞，並擬於三月二十八日向蚌埠遷移，關於同學登記及失業登記，爾後仍照常辦理，此啓。

## 王玉豐律師受任上海建業營造廠常年法律顧問通告

茲受任右開當事人上海建業營造廠常年法律顧問如有侵害該廠信譽權利及其他營業上一切法益者本律師應依法盡保障之責特此通告　所址：二府街七八號　電話：一八四號

## 亞東五金電器商行啓事

本號同人左光慶現與號中脫離今後其個人在外一切行動由其個人負責概與本號無涉特此聲明

## 陸軍輜重兵總隊部通告

查本總隊部官有馱驢三百六十餘頭業經請准招商標賣凡欲承購者希於本月二十五日以前赴西安東關南大街七號本總隊部辦公處接洽領看投標日期准於本月二十五日正午十二時在本總隊部辦公處當衆開標特此通告

## 恭頌中央陸軍六十一師三六三團一營徐營長德政

緣徐營自去臘駐防敝保紀律嚴明閭閻不驚其最感戴者見敝保青年失學乃召集閤保村甲長會議組設學校共計學生四十餘名由徐營長聘同副官謝鼎卿書記張素行司書易奇雲每日輪流教授工課至今未輟似此熱心教育培養青年德莫大焉至其他關於閤保公益事件又無不盡力幫助以保護現敝保同人感無以報令登報端鳴謝

陝西蒲城縣南區黨睦鎮聯保第三保（即水南村）保長應海 村長劉秉銳暨閤保同人恭頌

## 陸軍第四十九師二百八十九團李團長「精一」德政

自駐紮民以來對待村中人民如同兄弟並無官僚惡習及該團兵士常於農家工作上行下効土匪遠颺均改邪歸正敦化七村每日講演三民主義無恩可報祗有登報恭頌李團長精一功德無量矣特此登報

長安縣阿房聯第三保七村民衆謹啓

## 恭頌陸軍獨立工兵第二團杜團長維綱德政

敬啟者杜團長係遼寧省北鎮縣人去職來邠紀律嚴明交際和平因與人民感情融洽軍譽卓著距正月初七夜余家不愼於火祝融施威隣居驚駭杜團長即率兵士施射水龍傾刻撲滅幸未延燒只將余屋毀倒附近居民歡欣稱頌事後團長憐余家貧與貧民胥張氏無以爲居慨然施廉七十元爲余招工赴日修復並分別厚賞救火兵士總計不下百元徵維團長對于余家誠謂再造生命余感恩刻骨何所云報謹特登報鳴謝宣揚恩德云耳

邠縣西街居民蕭百子鞠躬敬啓

---

## 王玉豐律師代表張李叡貞女士緊要通告

頃據當事人張李叡貞女士來所聲稱叡貞之夫張孟櫝二十四年夏因病去世胞弟張玉衡把持財產不供生活并先後盜賣鄠縣水旱地四十餘畝及梁家牌樓住宅兩院共得價兩萬七千餘元未付分文業經延請貴律師分別聲告暨起訴在訴案未經終結期內（一）鄠縣尚有地百畝堆房莊房各處（二）省垣通濟南坊十九號房一所如再有向張玉衡手承買叡貞鄠縣地房情事不經叡貞在場簽字者概作無效再請貴律師代爲登報通告等情據此本律師既受任該女士法律顧問自未便許任何侵害其一切法益據稱前情特代登報通告如右　所址二府街七八號　電話一八四號

## 王玉豐律師受任安豐糧莊法律顧問通告

茲受任上開當事人安豐糧莊法律顧問如有侵害該糧莊信譽財產及其他營業上一切法益者本律師當依法保障之特此通告

事務所二府街七十八號　電話一八四號

## 孫少連 朱自立 雙方啓事

孫少連於民國二十五年陰歷八月間將業家案祖遺王粮地一段計七畝三分經中人李生榮趙宗鑫介紹賣給朱自立名下永遠爲業當日洋地兩交清楚各無異言但老紅契因遭兵燹遺失茲經本聯保主任王民珊及保長王俊臣證明除依法登記外并加登報聲明倘後該老紅契發現無論何人持出概作廢紙無用此啓

## 浙江天一籐器工廠

本工廠自運廣東銀白洋籐專製各式家庭應用傢俱坐臥床椅元方菜台茶几孩兒坐臥車床應有盡有花色繁多不及細載定價從廉承蒙賜顧無任歡迎

地址北四府街第三十號

## 西京謙和號

營業種類：謙信獅牌快靛　各色鮮艷顏料　青紅光黑粉電　各種新式汽燈　有德樂廠良藥　正牌陰丹士林　[illegible]色嗶嘰布疋

零躉批發　竭誠歡迎

地址　西大街四十三號

## 浙江老鳳祥銀樓

加煉甲字十足條錠　金銀首飾式樣翻新　兼收各路礦沙渾金　各界賜顧格外歡迎

地址南院門　電話二三三

## 西京益容男女理髮館

本館光復以來首創鹽店街二十餘年矣除蒙各界惠顧今不惜鉅資躬赴滬漢平津特聘超等技師購採大批理髮器具鐵盤磁器椅西式洗頭盆磨面吹風各式樣件藥水應有盡有時屆冬令添購洋爐暖管招待週到保君滿意務望各界士女賜顧爲幸本館無任歡迎之至

館址鹽店街五十號

## 西安福生醫院特聘郝大夫爲主任醫師啓事

郝大夫歷任本市省立醫院外科主任省會公安局第四科醫務主任兼醫療所所長行醫十餘年學術精深經驗宏富對外科皮膚花柳科尤爲特長本院診務日繁承郝大夫擔任主任醫師不獨本院慶幸得人實爲病家之福晉望各患者勿失之交臂是幸

## 中央儲蓄會

民國二十六年三月十五日

第二十二期中籤號碼單

特彩　第二四六九五五號　計彩金二萬五千元

頭彩　十九個　每個二千元

二四五三號　三五五四號　九二四六號　九四〇八號　一一一〇八號　一一九二八號　一二〇九九號　一三五八一號　一五三八六號　一五九四八號　一九〇八七號　二一八八五號　二三一九三號　二三八九二號　二三九六二號　二七一九七號　二八〇五八號　三〇九〇六號　三三一一六號

二彩　十九個　每個三百元

七九九號　二九〇二號　三一七一號　八五八〇號　八六六四號　九三八七號　九七〇一號　一二三九六號　一二五二七號　一三八九九號　一四四三一號　一八三八三號　一九一一九號　二〇一一六號　二三二二四號　二五七九二號　二六三一一號　二七五四一號　二八八三二號

三彩　十九個　每個二百元

一〇三五號　四九一三號　一二〇四九號　一二三八七號　一四七七九號　一七六〇九號　一八〇三五號　一九五五〇號　二一六四三號　二一九八七號　二三四八九號　二四〇〇一號　二五一一七號　二七〇九六號　三〇三四四號　三一三九七號　三四二六八號　三五二七六號　三七六一六號

四彩　十九個　每個一百元

一二六六號　一六三二號　五〇九〇號　九四五五號　一二三二八號　一二三三二號　一二三九一號　一四二六二號　一五九五九號　一六五九九號　一七一〇五號　一七九九五號　二二七一四號　二七二六七號　二九五二一號　三〇〇八〇號　三二七五四號　三五〇一五號　三六二二九號

末彩　七

第一附彩　一七七二二號

第二附彩　一四一五二號

第三附彩　一三七八一號

第四附彩　一四九二二號

## 西安正誼福記轉運公司添設米行部廣告　電報掛號6146

敬啓者　敝行　承滬漢無錫南京等處貫商運到頂上白米零整批發暨京滬錫蚌徐各大名廠出品超等麵粉質料純潔定價均極公道如蒙賜顧請即惠臨不勝歡迎之至也

地址　辦事處（中正門內尚仁路）　堆棧（火車站後自强路）　電話　三二六　七五二

## 澄城旅省同鄉會啓事

茲定於本月二十一日（星期日）上午十一時假省立第一民衆教育館舉行全體同鄉大會並改選執監委員凡我同鄉務希屆時出席爲荷（概不另函通知）

## 西北國營公路管理局緊要聲明

本局西蘭路旅客行李宿用銅牌於上年十二月西安事變時遺失七十四枚茲特聲明作廢嗣後如有發現概作無效銅牌號碼列後

| | | | | | |
|---|---|---|---|---|---|
| 號數 | 1249 | 1260 | 1420 | 1429 | 1465 |
| 量數 | 2 | 2 | 2 | 2 | 2 |
| 號數 | 1251 | 1378 | 1421 | 1430 | 1474 |
| 量數 | 2 | 2 | 2 | 2 | 2 |
| 號數 | 1253 | 1401 | 1422 | 1438 | 1475 |
| 量數 | 2 | 1 | 2 | 2 | 2 |
| 號數 | 1254 | 1402 | 1423 | 1441 | 1476 |
| 量數 | 2 | 1 | 2 | 1 | 2 |
| 號數 | 1255 | 1405 | 1424 | 1442 | 1479 |
| 量數 | 2 | 1 | 2 | 2 | 1 |
| 號數 | 1256 | 1411 | 1425 | 1443 | 1480 |
| 量數 | 2 | 2 | 2 | 2 | 1 |
| 號數 | 1257 | 1415 | 1426 | 1447 | |
| 量數 | 2 | 1 | 2 | 2 | |
| 號數 | 1258 | 1418 | 1427 | 1448 | |
| 量數 | 2 | 1 | 2 | 2 | |
| 號數 | 1259 | 1419 | 1428 | 1451 | |
| 量數 | 2 | 1 | 2 | 1 | |

## 浙江老天寶銀樓

竹笆市大街　電話三二九號

本號自開幕以來頗受各界歡迎賜顧始知貨眞價實其言不謬監製加煉上上十足赤金翡白柔軟紋銀造就首飾鑲嵌珠寶翠石玲瓏無比送禮品佳銀盾銀鼎銀瓶亮如日光裝璜雅觀寄售美彩各色證章兼收沙荒金價格克已凡蒙光顧竭誠歡迎　本樓謹啓

## 遺摺作廢

茲有本場與西安中國農民銀行往來第一五八號存欵摺一本在雙十二事變期內遺失特此登報作廢

西蘭公路育苗場啓

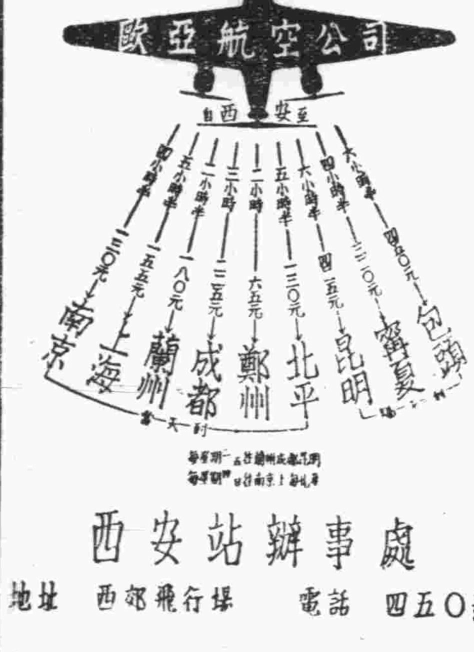


西安站辦事處

地址　西郊飛行場　電話　四五〇號

## 日外相俟會議閉幕後
# 積極調整中日關係
### 待兒玉等返國即開五相會議
### 並召川越大使返國徵求意見

【上海十九日電】據同盟東京電、佐藤外相、决俟議會閉幕後、積極調整中日關係、外相因兒玉謙次等考察團赴華、在京滬兩地、受中國各界熱烈歡迎、展開中日兩國交涉、非不可能之情勢、待該團回國、聽取報告中國實情後、將以外陸海三相會議爲中心、着手研究對華具體政策、據外相意見、因結城藏相與伍堂商相、從來熱心主張中日經濟合作、故擬邀請兩相加入、實爲五相會議、協議對華政策、外相已與結城伍堂兩相、迭次會見、交換經濟與貿易問題之意見、進行預備工作、故議會閉幕後、即召回川越大使、征求意見、而由經濟合作及其他比較容易調整之中日懸案、着手解决、（中央社）

【東京十九日電】佐藤昨晚接見日記者、佐藤就任外相以來、對記者談對華外交問題、以此爲嚆矢、玆誌其扼要之語於後、佐藤稱、日對華外交、爲日本全般外交之脊骨、故亟應加以重視、惟並非謂對蘇聯外交、屬於次要、吾人亦應予以同樣之注意、佐藤又謂、對華外交、應置重於經濟方面、而關於各項懸案、日本將採取分別漸進的交涉、以便利其解决云、此間各報、今日均載上述消息、惟並未指明係佐藤之談話、再則外務省發言人、曾指出報載錯誤兩點、第一點有叩「是否擬召川越返國」、佐藤僅答謂、渠覺使節駐紮國外、時間愈長愈佳、惟苟有需要協議、必要時或將召川越回國、並未謂川越將被更動云、第二點、佐藤並未有將按期召集五省會議等語、惟對華政策、將賡續由外陸海三相共同擬定、而藏相有時或亦參加、至於商相、僅於發生與工商業有關之事件時、或被邀參加、此同非恒定之五相會議也云、

### 周作民兒玉等
## 昨續舉行座談會
### 滬市招待程序昨日已終了
### 日人密切注意周作民演詞

【上海十九日電】中日貿易協會會長周作民、今晨十時偕副會長徐新六及中日理事赴國際飯店訪晤兒玉謙次等、當即繼續舉行座談會、繼續交換意見、並商討完成該會組織等事宜、結果當推周作民兒玉負責進行、午吳鐵城假國際飯店歡宴兒玉等、並邀許世英周作民等九十餘人作陪、席用中餐、有樂隊分奏助興、午後三時、輪船業公會舉行茶會招待、兒玉答謝、晚河相總領歡宴、兒玉等定二十晨分訪友好、並應中央中國交通三銀行歡宴、午後三時外交部駐滬辦事處茶會招待、晚兒玉答宴、滬市招待程序、至是終了、兒玉在滬尚有多日勾留、宮島清次郎加藤敬三郎太平賢作等、將赴青調查經濟情況、其餘藤山愛一郎等九人、則定二十三日左右乘輪返日、（中央社）

【天津十九日電】日經濟考察團團員中野朝鮮銀行總裁加藤敬三郎三井專務取締役田書助兩氏、將於在滬出席中日貿易協會終了後、擬二十三日乘機來津、視察該兩行在津業務、（中央社）

【上海十九日電】吳鐵城今午假國際飯店歡宴兒玉等全體人員、邀中日政商各界領袖作陪、下午四時兒玉等應我航業公會之招待、晚應日總領河相之宴會、（中央社）

【上海十九日電】吳鐵城今午在國際飯店宴日經濟考察團、到九十餘人、吳致詞云、此次中日貿易協會、在上海開會員大會、貴使節惠臨參加、嘉賓蒞止、鄙人得此機會、招待諸君、聊盡地主之誼、不勝榮幸之至、諸君自到滬以來、備受我國朝野之熱烈歡迎、參加了無數的宴會、聽了無數的演說、如果有一次宴會沒有演說、必更爲諸君及各位陪賓所樂聞、且席間情緒當更不同、故鄙人今午惟有簡略說幾句話、表示本市歡迎諸君之意、語短情長、當爲諸君所許也、諸君此次來華、目的雖爲參加中日貿易協會大會、其意義甚爲重大、不啻爲日本親善使節、我國朝野之接待諸君、亦以親善之意報之、貴使節既本親仁善鄰之精神、而來我國、朝野接待諸君、亦以親仁善鄰之精神而報之、中日國交、苟能建築在此親仁善鄰之基礎上、吾人相信此後中日邦交、當日趨親善而臻鞏固、此次中日兩方有志之士、當更加努力、而期其實現也、最後諸君中有曾來華不止一次者、有曾居留中國上海在十年以上者、此次舊地重遊、與舊知新交聯歡叙舊、當爲人生最愉快之事、惟願諸君有賓至如歸之樂、並祝諸君健康、兒玉答詞、今日承吳市長歡宴、至爲欣感、頃聞吳市長致詞、將敝團此次來貴國之意說明、亦至可感、在宴會開始之前、鄙人已與吳市長叙談頗久、吳市長頃致簡短之詞、至爲痛快、鄙人亦無須更爲多贅、回憶今春在東京時、與許大使同席、許大使會稱陸放翁詩云、「太平有象人人醉、造物無私處處春、」今日席上頗具此詩意、謹讀此句、藉伸歸意、並借主人之酒、敬祝諸君健康、（中央社）

【東京十九日電】周作民昨在中日貿易協會大會上所講之演詞、內有「中日經濟提携、須在政治上障礙排除後、方能實現之」意、此間人士予以密切之注意、日本一部份識者、認爲第一步應提倡經濟之提携、至於政治上障礙之消除、可在良好環境完成後進行之、但同時另一部份識者、從洞察今日中日僵局之結癥所在、贊成非先消除政治上障礙、不能提倡經濟提携之意見、雙方似正研究此問題、惟結論如何、須俟兒玉謙次一行返國後方可决定、目前此間一切態度、均集中於中國方面之要求是否有限度之問題云（中央社）

### 綏蒙政會
## 昨開二三兩次會議
### 通過調查盟旗土地人口等要案

【歸綏十九日電】綏境蒙古政務委員會全體委員會議、今日上下午開第二第三兩次會議、討論各項提案、重要者爲調查各盟旗人口土地、推行自治及實施盟旗教育計劃等要案、暨請中央通飭全國各級法院、委用蒙人爲推事檢察官等案、（中央社）

### 閩著匪謝作霖
## 已被生擒

【福州十九日電】閩東著匪謝作霖、已被我軍生擒、該匪已七十五歲、仍兇悍異常、將送省法辦、該股殘餘、以謝被擒潰逃屏南政和邊境、各縣駐軍、在加緊搜剿中、（中央社）

### 許世英辭意
## 仍未打銷

【上海十九日電】許世英辭意仍未打銷、定二十三日赴平祭段祺瑞、二十五日再入京懇辭、（中央社）

### 英大使
## 拜會粵各當局

【廣州十九日電】英大使許閣森、今晨分別正式拜會余漢謀黃慕松曾養甫、晚應余漢謀黃慕松宴、定二十日下午遊覽市郊名勝、

【廣州十九日電】英大使夫人偕兩女公子暨使館空軍武官古比、今日由港抵省、綏靖公署省市府英使館均派員在站獻花歡迎（中央社）

【廣州十九日電】余漢謀今日下午三時許赴英總領館回拜英大使、談十五分鐘辭出、（中央社）

### 日駐京兩武官
## 昨謁王外長

【南京十九日電】日本駐京海軍武官中原大佐陸軍武官大城戶大佐、今日下午三時至外交部晉謁王部長、作初次之拜會、略事寒暄辭出、（中央社）

### 劉文輝
## 離康入川

【成都十九日電】西康建省委員長劉文輝、昨離康入川、劉此行除清理雅安總指揮部重要案件外、並將來蓉晤劉湘賀國光商陳建省事宜云、（中央社）

### 閻召在幷將領
## 開省防會議

【太原十九日電】閻主任今在綏靖公署召趙戴文及在幷將領等、開省防會議、並講赴綏觀感及今後應興應革事項、（中央社）

### 孔祥熙等三人將任代表
## 赴英參加英皇加冕禮
### 宋子文將偕孔於下月初同赴英

【南京十九日電】我國參加英皇加冕典禮代表人員、已作最後決定、將由孔祥熙陳紹寬及郭泰祺三人、爲首席代表、其名義爲專使抑特使、行政院飭外交部即日呈國民政府明令發表、孔等一行、將組代表團、下月初出準出國、代表團擬設秘書長副官長各一人、將由翁文灝及錢大鈞分任、又孔今日下午二時赴軍校謁蔣院長、關係作出國前之請示、孔出國期內、將由該部政次鄒琳代爲處理政務、（中央社）

【上海十九日電】今日可靠正式消息、全國經濟委員會常務委員宋子文、將偕孔部長四月二時同時赴英祝英皇加冕禮、（中央社）

### 賀國光等昨謁蔣
# 報告川政
### 蔣指示今後一切設施
### 汪昨訪蔣晤談

【南京十九日電】軍事委員會委員長重慶行營代主任賀國光、四川省政府秘書長鄧漢祥、建設廳長盧作孚、於今日上午十一時晉謁蔣委員長、報告四川近況、由鄧氏詳陳劉主席擁護中央擁護領袖之誠意、及最近謠言之起因後、蔣委員長甚爲嘉勉、並指示川政今後一切設施、態度極爲誠懇云、（中央社）

【南京十九日電】汪主席今晨十時赴軍校訪蔣院長、談北上參加綏遠守土戰事陣亡軍民大會經過、歷一時許始辭出、（中央社）

## 喜多昨抵平謁宋
### 對華北情形有所晤談
### 下村等昨抵津謁田代

【北平十九日電】喜多今晨八時由鄭來平、下午三時赴進德社謁宋哲元、對華北情形、有所晤談、晚七時宋歡宴喜多、邀中日各要人作陪、喜多在平稍留、即赴津轉青經京返滬、（中央社）

【天津十九日電】日本第三艦隊第十隊司令下村、今日下午四時由平抵津、定二十日分訪田代堀內等後、二十一日離津赴濟、轉往青島、（中央社）

【天津十九日電】新任日駐平特務機關輔助官寺平忠輔、今午抵津謁田代請示後、定明日赴平就職、（中央社）

## 林主席定今赴鄂轉粵
### 廿二日可抵漢鄂準備盛大歡迎

【南京十九日電】林主席定明晨八時乘永綏艦離京赴鄂、轉粵漢專車赴粵、致祭黃花崗革命先烈、呂參軍長隨行、聞林主席赴粵、沿途將不有所就擱、抵粵後並將視察該省各項建設、四月上旬返京、（中央社）

【漢口十九日電】林主席赴粵致祭黃花崗烈士、定二十日由京乘艦啓節來鄂、特轉粵漢路車南下、計程二十二日晨可蒞漢、省政府及武漢各機關團體、已準備盛大歡迎、（中央社）

【廣州十九日電】粵省黨部今日電京歡迎林主席蒞粵、電云、南京國民政府林主席鈞鑒、恭聞鈞座將命駕南來、主持黃花崗七十二烈士殉國二十五周年公祭、百粵民衆、不勝歡迎、候示行期、廣東省黨部叩皓（十九日）印、

【廣州十九日電】粵省市黨部、今日通令各縣市、籌備舉行黃花崗烈士擴大紀念、並分電各省市及海外各地、請派代表來粵參加、以昭隆重、（中央社）

### 七屆全運會
## 定雙十節在京舉行
### 教部組籌委會積極籌備

【南京十九日電】第七屆全國運動大會、定本年雙十節在首都舉行、關於籌備事宜、經教育部詳密規劃、決組籌備委員會主持辦理、幷已確定此項組織規程、聘定褚民誼等四十二人爲委員、以張之江等四十五人爲常務委員、王世杰任主任委員、褚民誼雷震副之、郝更生爲總幹事、金兆均章輯五副之、此項聘書、即可發出、並悉首次全體委員會議、已定本四月十日在教育部舉行、至本屆籌備組織、規程內容、較前不同之點、即在整個精神、均以求其系統上組織方面、更臻合理化、（甲）組織規程、（一）定名第七屆全國運動大會籌備委員會、（二）委員定四十至五十人、由教育部聘任、（三）會所設教育部、閉會期間移中央體育場、（四）本會職掌、㈠在籌備及結束期間、接管中央體育場、㈡籌備開會一切事宜、㈢開會辦理會場一切事宜、㈣閉會後辦理結束報告等事宜、（五）設常務委員十三至十五人、由教育部長於委員中聘任組成委員會、設主任委員一人、副主任委員二人、主任委員、由教育部長担任、副主任委員於常務委員中聘任、（六）設總幹事一人、秉承常務委員會主任委員命、辦理日常事務、設副總幹事二人、協助處理、（七）本會設左列各組、各設組長一人、副組長一人、總幹事提請主任委員聘任、商承辦理各該組事宜、一文書組、二庶務組、三會計組、四招待組、五警衛組、六交通組、七衛生組、八註冊編輯組、九裁判組、十場地設備組、十一宣傳組、十二國術組、十三表演組、十四展覽組、辦理大會附設之國產體育用品書籍與衛生設施等、及展覽會之設計佈置徵集保管及製訂徵集展品辦法等事宜、（八）各組設幹事助理幹事、及書記、（九）大會裁判員、由常務委員會主任委員聘任、（十）本會設審判委員會、由常務委員會主任委員、聘請委員十五至十七人組織、共職掌如左、一、解釋關於競賽各項規章、二、審查運動員資格、三、獎懲運動員行爲、四、判決比賽爭議、五、監察各種運動場地秩序、六、審核參加表演項目、（十一）本會必要時、得聘請顧問委員、（十二）審判委員會紀錄及執行各事務、就有關各組指派若干人辦理、（十三）總幹事於必要時、得召集各組正副組長及幹事開聯席會議、（十四）本會各項辦事細則及大會競賽規程另定之、（乙）委員名單（從略）、（中央社）

### 中央財委會
## 匯寄援綏捐款

【南京十九日電】中央財務委員會續收各團體援綏捐款、又達六千七百七十餘元、今日由中央銀行匯寄傅主席查收、轉交前方、以資慰勞、（中央社）

### 實部公佈
## 茶葉檢驗標準

【南京十九日電】實業部今日公佈二十六年度茶葉檢驗標準、着色茶葉及茶箱取締辦法、其要點爲（甲）出口茶最低標準、（一）茶葉品質、綠茶以平水兩茶場出產之茶爲標準、紅茶分爲祁紅宛紅湖紅三種標準、溫紅依擬湖紅、宛紅依擬甯紅、其不及標準者、不得出口、其餘各種茶葉、有檢驗細則第七條四五兩項規定之一者、不得出口、（二）茶葉水分以百分之八·五爲標準、但本年度除綜茶不得超過標準外、紅茶及紅磚茶暫以百分之十爲合格、其他茶葉以百分之十一爲合格、（三）茶葉灰分紅茶綠茶及紅磚茶之百分、以不得超過百分之七爲標準、但綠磚茶及其他茶葉暫以百分之九·五爲合格、（乙）着色茶取締辦法、凡商人報驗着色茶、須將所着色料之名稱詳填、必要時、並須呈驗所用之色料、設茶葉着色過濃、或使用有毒色料者、均禁止出口、（丙）茶箱取締辦法、凡出口茶葉、除毛茶外、所有出口茶一律均用箱裝、並須合於取締辦法所擬之規定、否則須改裝後方得出口、

## 聞承烈抵平
### 代表魯韓謁宋哲元
### 有所商洽事畢返濟

【北平十九日電】聞承烈今日下午二時由濟抵平、此來係代表韓復榘謁宋哲元、有所商洽、事畢即返濟、（中央社）

### 滬絲廠工人
## 請願改善待遇

【上海十九日電】各絲織廠工人、原遵令先行復工後、今晨推派代表向黨政機關請願、向資方要求改良待遇、當局允即會同處理、

### 台農林考察團
## 將赴閩北

【福州十九日電】台灣農林考察團荒林安宅等一行、在省會近郊考察農林竣事、定後日赴南平轉閩北各縣、一週後返省返台、（中央社）

### 立院昨晨會議
## 通過修正預算法
### 並決定二十七年元旦施行

【南京十九日電】立法院今晨開第九五次會、到委員衛挺生等七十二人、主席孫科、秘書長梁寒操、當將修正預算法案、照法制財政兩委員會審查報告修正通過、並決議該法應於二十七年一月一日施行、當審議該案時、財政委員會馬寅初報告修正要點、（一）會計年度、將原定之七月制、根據府令改用一月制、（二）預算種類增加「單位預算」一級、俾與會計制度相應、又增加「附屬預算」一類、俾營業基金等預算、不致與普通預算相混、（三）概算程序與預算程序、均改簡單、並增加各主管院部會之概算及預算責任、（四）法定預算及行政預算、均增加彈性、在確定範圍內、並增加行政處分之權限、（五）其他技術上有窒礙或程序上有不便者、均細加修正、馬報告畢、即開始二讀、因該案在法制財政兩委員會審查時、曾經長期縝密研討、故各委均一致認爲滿意、僅作文字修改、遂獲順利二讀通過、並省略三讀通過、按舊預算法、係國民政府二十一年九月明令公佈、尚未施行、凡九章九十六條、今日院會修正通過者、凡通則、中央政府概算之籌劃擬編及核定、中央政府預算之擬定、中央政府預算案之審議、中央政府預算公佈後之執行、中央政府追加預算及非常預算、地方政府預算、及附則八章、都八十九條、

## 陳介日內返京銷假
### 談中日外交未繼續進行談判
### 孔準備出國參加英皇加冕禮

【天津十九日電】外次陳介、將於明日主持其長公子婚禮後即返京、陳今晨對記者談、此來純係料理私事、不擬與任何方面會晤、三二日內即返京銷假、中日外交談判、現尚未賡續進行、將來希望日方能本佐藤外相前所發表之方針、具體的實行、關於經濟合作事、此事與政治外交、均屬息息相關、不能單獨進行、許大使請假回國、堅決辭職、經中央懇切慰留、可望打銷辭意、赴英參加英皇加冕典禮使節、將由孔副院長担任、現正準備出國手續、

## 潼關至各地
### 長途電話今起開放

【南京十九日電】潼關至長安咸陽鳳翔南鄭洛陽鄭州開封許昌新鄉信陽銅山南京鎭江無錫吳縣武漢長沙岳陽九江牯嶺南昌臨城平涼等處、定二十日起開放長途電話業務、（中央社）

【徐州十九日電】交通部九省長途電話潼關與徐州及京鎭錫蘇滬各地、定明日起正式開放營業、並定潼關至徐州每三分鐘二元八角、今日試話極清晰、潼關至太原間長途線亦架設工竣、現正試話、不日亦將開放、（中央社）

【南昌十九日電】潼關與各處長途電話、定明日開放營業、均爲三分鐘制、通話價目、潼關至南昌三元六角、至九江三元二角、至牯嶺三元四角、至南京三元六角、至滬市五元、滬租界五元五角、至漢口武昌漢陽二元六角、至長沙三元二角、至開封一元六角、（中央社）

### 邵部長
## 昨招待首都新聞界
### 即席致詞指示今後努力途徑

【南京十九日電】中央宣傳部部長邵力子、今日下午六時在中央政治委員會大廳、設筵招待首都新聞界、中央宣傳部副部長方治、主任秘書馬元放、秘書彭鎭寰、吳逸明、處長彭革陳等亦參加招待、新聞界到首都各報社負責人程滄波、蕭同玆、陳銘德、石信嘉、唐三、王愼武、曹蔭穉、錢滄碩等、及各外埠駐京記者秦墨哂、趙敏恒、曹谷冰、俞樹立、及京新檢所主任李厚徵、錢小鶴等五十餘人、邵部長因與新聞界人士熟識者甚多、故賓主相互談話、至爲歡洽、六時三十分入席、邵部長向衆舉杯後、並出席致詞、略謂本人離開新聞界已及十二年、深覺對於新聞事業、已漸生疏、自感已不及諸位經驗之宏富、今日得與諸位相見一堂、至爲愉快、日前國家處於國難嚴重時期、新聞界所負之責任、亦至爲重大、但努力之途徑、亦不外向統一國家、復興民族之兩大前提以邁進、諸位必早已深知、凡違反國家統一及民族復興之紀載與言論、必須消除務盡、故中央宣傳部對於新聞宣傳方針、積極方面之指示、與諸君所見者爲同一之目的、亦至明瞭、不容申述、至於消極方面之檢查工作、在目前仍感需要、而新聞界人士、亦無反對之見、不過檢查方法及手續之或有不便利之點、今後自當與新聞檢查處及諸君隨時研究、以臻完善、今日菜蔬雖屬簡陋、但本人意見至爲誠懇、望今後大家隨時聚晤云、邵氏詞畢、旋由陳銘德代表致答詞、表示敬謝之意、會後首都新聞檢査所主任李厚徵復報告過去新聞檢査所工作之情形、至下午八時半賓主盡歡而散、

## 湯恩伯抵平
### 訪宋有所接洽

【北平十九日電】湯恩伯今晨七時由平地泉來平、宋哲元派張建侯到站歡迎、湯此來除訪宋有所接洽外、別無任務、留數日即返防、（中央社）

### 劉蘆隱案
## 昨開偵察庭

【上海十九日電】關於劉蘆隱案、武昌地方法院今日下午一時復開第二次偵査庭、提劉訊問、同時受偵訊者凡十餘人、直至下午四時許、猶未退庭、當偵訊時、除承辦是案檢察官外、任何人均被禁止旁聽云（中央社）

### 長城煤礦公司
## 將由中日合辦

【天津十九日電】臨楡長城煤礦公司、有改爲中日合資經營之議、日本東拔會社、將投資七十五萬元、長城原有資產、亦折價七十五萬元、作爲股本、現東拔方面、正在調査長城資產中、再經相當時日、即可商定一切、聞將來該公司董事、有擬推齊燮元任董事長、

### 各地簡電

長沙電、㊀湘省政府七百四十次常會議決、湖南省銀行行長鍾齡另有任用、遺缺擬以財政廳廳長尹任先兼任、着即擬具發展業務計劃、呈會核議、㊁賑助河南旱災一千元、㊂派鍾齡爲省銀行監理委員、

鎭江電、蘇省政府今日舉行例會、江寧自治實驗縣長兼第十區行政專員梅思平辭職照准、委胡次代理、

青島電、日山下汽船株式會社新建之九千二百噸客輪神川、昨晚抵青、今日招待中日各要人參觀、該輪定明日離青、先開滬、再返日本、

漢口電、國民經濟建設運動委員會鄂分會、日內即可成立、黃紹竑任會長、委員及事員黃已分別延聘中、

京電、孔兼財長今日下午五時許在部召所得稅税務處人員訓話、到該處處長高秉坊蘇皖及冀察所得稅委員翁之鏞楊天受等、與第二屆直接稅務所員訓練班全體員生等百餘人、孔勉各員以奉公守法精神、推動新興稅制、俾正國人過去輕視稅務觀念、而樹改革稅制之良好基礎、孔訓話歷一時始畢、詞極懇切、

又電、德國駐華大使館每兩星期舉行招待各界茶會一次、以資聯絡感情、今日又屆茶會之日、來賓中有我國海軍部長陳紹寬、海軍部次長陳季良、首都警察廳長王固磐及美國駐華大使詹森夫婦、

滬電、一九三八年世界基督教大會、將在我國杭州舉行、全國基督教協會、定五月五日在滬開全國代表大會、討論籌備事宜、

又電、美駐遠東艦隊例於每年春季集中上海、本年集中期爲四月十二日、美艦十二三艘、由菲駛抵滬、至五月四日駛往煙台（中央社）

### 各部政訊

【南京十九日電】教育部所組農業教育委員會、今日成立、並開首次會、到徐庭瑚鍾道贊等、由段錫朋主席、對該會工作初步計劃、已由原則上決定、（中央社）

【南京十九日電】中央民衆訓練部、通令各級黨部、值此春令、風和日暖之際、應即提倡放風箏踢毽子比賽、從速組織、以增興趣、

【南京十九日電】內政部縣市行政講習所第七期、調京受訓之各行政專員縣長百餘人、現已開始報到、定二十六日一律開學典禮、

### 定明日成立
## 中國中暹協會

【南京十九日電】促進中暹邦交之中暹協會、暹羅方面、業已成立、中國中暹協會、已籌備就緒、定二十一日下午三時假國際飯店開成立大會、除報告籌備經過及討論會務外、並將選舉理事

### 對湘鄂水利問題
## 政院已有決定

【南京十九日電】關於湘洞庭湖墾堵口問題、行政院今日下午三時召集內政部財政部全國經濟委員會代表開會、商決公允妥善辦法、由行政院秘書長吳鼎昌主席、至五時許散會、聞結果業已通過最公允之辦法、

### 津海關
## 查獲大批私油

【天津十九日電】津海關今日下午九時在南市祥泰油行、抄獲大批私油、計三積牌汽油四十七箱、大號汽油九箱、煤油二十六箱、除全部運往倉庫依法處置外、並將該號經理李瑞五解關訊辦、（中央社）

### 時人行踪

【鄭州十九日電】何紹南十九日由汴抵洛謁朱慶瀾穆藕初等、商談陝北賑務後、過鄭赴漢、接洽農貸、據談、陝省災情慘重、亟待賑濟、現在決定先從工賑平糶農貸着手、由救災促進農村生產、朱穆等今日已赴洛視察災區、

【濟南十九日電】軍政部參事陳賢等十一人、今日來濟視察軍政部所屬之兵工廠軍醫院等、留三數日再赴豫陝視察、

【香港十九日電】曾養甫今午十二時乘加蘭總統輪由滬抵港、即轉午車上省、

【香港十九日電】上官雲相今日乘荷蘭利格拉號北上、二十二日可抵滬、

【廈門十九日電】財部駐漳所得稅委員張華、今日抵所、在龍溪縣商會召集各同業公會代表談話、商所得稅推行事宜、（中央社）

【漢口十九日電】新任豫財政廳長何浩若、今日由湘過漢、晚赴汴履新、

### 褚民誼談
## 京滇週覽團使命
### 宣揚中央德意慰問民生疾苦
### 並期開發邊疆實業發展交通

【南京十九日電】行政院聘褚民誼爲京滇公路週覽團團長、副團長人選、在物色中、記者今日特往訪褚氏、叩詢週覽團此行使命及計劃、承談各點如下、京滇公路週覽、係蔣院長手創、可爲空前創舉、蔣院長對此希望至殷、除在宣揚中央德意、及慰問民生疾苦外、並期能藉此開發邊疆實業、及發展交通、使中央地方、得以密切嫭通、本人極表贊同、深願承命、本人對長途旅行、素具興趣、我國西北部前已往考察、西半部會擬於民國二十年時前往、惜因赴新疆中輟、此次得機前往、希望對交通教育經濟、體育及公國選籌備情形、切實考察、對於交通、尤爲重要、憶昔京滇道路未成、交通梗阻、但欲前往者、陸行得越川黔等省之崇山峻嶺、非二月不可達、航海得繞道安南、亦須二十餘日、今週覽如果完滿、若晝夜行車、僅需百時、可直達、正不必假道於他、此偉大成績、大有裨益於政治軍事與經濟文化、惟路途遙遠、團員衆多、行車不易、切盼均能遵從紀律、忍耐堅苦、俾能順利完成使命、本人定今晚赴滬、籌備一切、稍留即返京、準備出發、（中央社）

### 我購料委會
## 在英定購大批鋼軌
### 並請各廠投標承造大批車輛

【倫敦十九日路透電】中國政府購料委員會、日來向英廠定購京贛鐵路所需之大批物品、甚形忙碌、不日將有鋼軌五萬五千噸、可造成鐵路三百六十五哩者、首先由英運華、該委員會現正請各廠投標、承造二八二式機車二十輛、零八零式機車七輛、貨車二百輛、客車五十輛、及鐵路工場之設備、貨價總數、將逾英金三十萬鎊、八二式機車、各地試用之結果、皆稱滿意、而尤適用於中國、又導准委員會現正在購置大批材料、聞該會現在進行一切、形順利云、（中央社）

## 論評

### 陝省行政會議開幕

陝省二十六年行政會議，今晨八時在省府大禮堂舉行開幕禮。此次會議，出席人員除孫主席，各省委，各廳長，及各區專員外，西安行營亦派有代表參加。提案方面，聞已收到一百三十餘件，其中多關陝政善後，救濟地方災荒，建設水利公路，辦理農貸，及教育保甲等項。故此次行政會議，其有關今後陝政之推進，實至重且大也！

陝省自經去歲事變以迄於今日之安定，此固有賴於中央之寬大，與地方當局之維護和平也。惟經此次事變之後，社會各方不無稍受影響，今欲恢復其常軌，而使一切均能循序漸進，則今日召集之行政會議，自屬必不可少者也！良以政治之興革，必須集思廣益，從容探討，始得決策定計，以爲今後實施之張本。今出席會議諸公，皆爲陝省政治上之實際負責者，吾人試觀各方向會議中提案之性質，即可預卜此次會議必能獲得圓滿之成果也。

陝省目前之亟要問題，厥爲財政問題，食糧問題，與調整行政機構問題。此三問題之對策，日前（本月十五日）孫主席於招待新聞界席上已發表其高見矣。惟孫氏所談者爲原則，至於詳細節目與實行方法，則自尙有待於此次行政會議之討論與決定。財政問題不能解決，則庶政與建設均無法推進。陝省連年歉收，最近又以雨澤愆期，糧價高漲，民食頓呈恐慌狀態，民以食爲天，食糧無着，社會安定難言。欲政治之前進無阻，必先謀行政機構之完整，陝省自經去歲事變而後，行政關節多有運用不靈活之處，此實今日陝局亟待解決之問題也。凡此三者，皆與今後陝省政治有莫大之關係，故吾人敢不憚煩言，望與會諸公之能從長計議也！

陝省爲西北之咽喉，無論在國防上，在經濟上，均佔有最重要之地位。陝省建設，近年來正在突飛猛進之際，此誠可樂觀事也。建設西北，當自建設陝省始！此吾人所望與會諸公，能本其埋頭苦幹之精神，用做一分是一分之步驟，爲建設新陝西討論得一具體可行之方案也。

在陝省社會內尙有一値得重視之問題，即所謂青年思想問題是也。青年之苦悶與煩惱，處在今日中國之環境，實屬情有可原，惟爲國家與社會着想，吾人必須替青年謀一解除苦悶與煩惱之良策。循循善誘，使其能明辨利害，認清是非，而肩負其未來之偉大使命，是教育之責也。此吾人所望與會諸公，在討論教育改進之時，能注意及此也！

## 海相賀爾在下院聲稱
# 英造艦限度隨他國轉移
## 新加坡新軍港全部工程卽可完成
## 今後澳洲紐西蘭商運以此作中心

【倫敦十八日路透電】今日下院中辯論海軍概算案時、海相賀爾聲稱、倘其他海軍國能採取同樣辦法、英國願將三萬五千噸戰艦之砲位以十四吋爲限度、當賀爾發此言前、議會中有述及日本將採用十六吋口徑之重砲者、賀爾彼對於此說、並未接到正式報告、但倘任何一國開始裝置較十四吋口徑更大之砲位、或建築較三萬五千噸更鉅之戰艦、實爲至可遺憾之事、彼對去年成立之倫敦海約、仍有應用之希望、倘此約不加以應用、則各海上强國將繼續開始建造更鉅之艦、及更大之砲、貽禍世界、將無底止云、賀氏復稱三萬五千噸巨艦、及十四吋之砲、實已足供列强之用、並希望以後主力艦之型式、亦無須更改、但倘一國破壞成約、則他國亦必須將新局而重加考慮云、（中央社）

【倫敦十八日路透電】工黨議員霍爾今晨在下院提出新加坡海軍根據地經費問題、謂此根據地經費已由七百萬鎊增至一千萬鎊、而陸軍與空軍所將支付之二百七十五萬鎊、尙不在內、海部要員林德賽答稱、新加坡軍港經費支出數之所以視二三年前爲多者、實爲採用一種新工程計劃所致、如增築北堤以容主力艦、並增多容積百分之五十是也、軍港基礎現已置妥、不出數年、全部計劃即可完成、今後一年經費將更增多、惟全部工程完畢後、英國在太平洋中準備保障其利益、凡澳洲紐西蘭及其他利益爲英國在太平洋中所享有者、英國將以此保護之、（中央社）

## 美霍禮沃克大學
# 贈蔣夫人名譽博士
## 蔣夫人因無暇出國參加盛典　昨電施肇基請轉告表示歉意

【國民華盛頓十七日電】霍禮沃克大學將於五月間舉行一百週年紀念、並決定以名譽博士學位、贈予中國蔣委員長夫人宋美齡女士、蔣夫人今日電告中國駐美大使施肇基博士、謂原擬渡美參加盛典、茲以一時無暇出國、特請轉告該大使、表示歉意、按宋美齡女士係美國惠斯萊大學畢業、

# 奧總理抵匈報聘
## 商多腦河及復辟問題

【匈京十八日哈瓦斯電】奧總理舒斯尼格來匈報聘、已於今午後五點十分飛抵此間、舒於六時往謁攝政霍爾第、並於晚間與達拉尼總理暨外長加尼亞等、舉行談話、明晨尙須繼續商談、全明午後、舒即飛返奧京、按舒在維也納啓程前、曾晤各報訪員、謂此行結果、不至有何驚人之舉、蓋奧匈兩國外交政策、乃以義奧匈羅馬議定書爲根據、初無變更之必要也、但此間負責人士宣稱、奧匈兩國要人舉行談話時、當討論下列三項問題、（一）就羅馬議定書之機構內、確定奧匈兩國關係、（二）匈國對於多腦河流域各國國社黨活動所採取之態度、（三）奧國舊哈浦斯堡皇室復辟問題、負責方面又以爲舒斯尼格原定下月間前往義國會晤墨索里尼、此次來匈報聘、其用意當在於赴羅馬之前有可準備、至外傳奧匈外交政策、行將改革、其主要目的、乃在建立奧捷之三角關係、此說業經負責方面加以否認、惟政界若干人士、則以爲非不可能、緣國社黨最近迭在此間示威、致使匈國深感國社主義之危害、而義國則現正向地中海方面發展、對於多腦河流域德國勢力之擴張、恐不復能加以制止、因此匈政府不得不延緩對德之聯繫、而欲拉攏捷克以爲援助、亦理所當然云、（中央社）

## 英報評
# 華北走私

【倫敦十八日路透電】孟卻斯德指導報、今日社論評三月十二日販私韓人在滄州被殺事、謂日本自相標榜之溫和政策、尙未發生任何效力、而使兩年來華北走私之風、稍見和緩、中國巡警敢有施放火炬、以阻止禁運私貨之汽車者、日方輒要求賠償、並予以此後不得有同樣事件發生之担保、日方用此方法、翼剝削中政府稅款之收入、侵害外人之貿易、並植立其自已稅關行政權、至於東京閣員之言論、有否價值、則觀於日方此種舉動亦可證明云、（中央社）

# 英國力謀振興　對華貿易

【倫敦十八日路透電】海外貿易部大臣華萊士、今日在下院聲稱、現正竭力設法促使駐華外交與商務人員往游內地重要都市、以期振興英國貿易、惟此種游歷之次數與範圍、當然因整個事務之忙冗而受限制、在過去兩年內、英員曾往游中國各地、今後將在可能範圍內繼續爲之云、華萊士此言、蓋答保守黨議員史密士之問也、（中央社）

# 新倫敦小學奇禍
## 煤氣管破裂六百七十學童罹難

【美國台克薩斯州泰勒十八日路透電】距此十五哩之新倫敦小學校、今因汽鍋炸裂、校舍燬壞一部份、男女小學生死六百人、屍身現已發現者有學童一百三十五人、教員十八人、該校分高小初小兩部、高小部共有師生七百三十人、其未罹難者、僅百人耳、初小部已放課、故無死亡、裂之聲甚猛、磚瓦亂飛、遠及相距一哩餘之處、學生家眷、聞警來校尋覓子女、其狀極慘、（中央社）【台克薩斯州泰勒十八日路透電】新倫敦小學慘遭奇禍後、該校長估計該校師生罹難者約共六百七十人、屍身三百具、現已掘出、台州長已諭令國防軍從事防範、新倫敦附近一帶已宣佈戒嚴、據若干猜測乃附近油池煤氣管爆裂所致、杳該校學生大半爲油池工人子女、（中央社）

## 法衆院通過
# 廢止減俸辦法

【巴黎十八日哈瓦斯電】衆議院用舉手法通過法律案、將賴伐爾前閣所採行公務人員俸給減低十分之一之辦法、予以廢止、因此支出方面將增加六萬萬一千八百萬佛郎、又本日衆院開會時、議長赫里歐對英故外相張伯倫發表誄辭、謂外相秉崇高之見解、爲和平事業服務、共道德學問、均足使人景仰、決非法國之所能忘、本院茲敬向英國國會致唁焉、總理繼起發言、謂張伯倫逝世、實乃全歐洲之損失云、另一方面參院開會時、議長與司法部長亦均先後發表誄辭、（中央社）

## 法前駐義大使
# 尙伯蘭被刺
## 女兇手稱係情殺　發現與義相關係

【巴黎十八日哈瓦斯電】法前駐義大使尙伯蘭、昨日在北車站被一女子用手槍擊傷、兇犯當卽被捕、自稱方且琪夫人、經預審推事審訊後、獲悉其眞姓爲高拉白甫各瑪吝蘭、乃某省長之離婚婦、方供稱伊曾以與義國某要人之戀愛事件告尙、不料尙到處宣揚、致羅馬上流社會均以閉門羹饗伊、而一段情史、亦告結束、故擊之以洩憤云云、預審推事嗣卽往兇犯寓所搜檢、當發現日記一冊、內載伊與墨索里尼之關係、並有墨親筆簽名之照片一幀云、尙被擊受傷後、治療經過良好、不日可望復原、（中央社）

# 菲島提早獨立案
## 美菲當局商妥一九三九年可實現
## 改訂獨立程序將組織專家會討論

【華盛頓十九日路透電】菲律濱總統奎松、已與美當局商妥對菲島完全獨立、自一九四五年改於一九三八、及一九三九年提早施行之、關於一九三四年訂立之獨立程序、此後將組織專家開會、加以修改、現菲律濱共和國係根據台定斯麥克杜斐法案、由雙重機關治理之、該機關包含、（一）永久之憲法、（完全自主後、當有自行修正之權）、（二）暫行法令以草成之、由菲律濱憲法會議制定、自一九三五年十一月起之菲美間十年內之關係、在此暫行法令滿期後、菲律濱即自動成爲獨立共和國家、在現有憲法之下、菲律濱由六年一任而不得連任之總統治理之、並設一國會、內有議員九十八席、每三年一任、而總統之政權、亦有明顯之限制、僅有若干否決權云、復據暫行法令之規定、菲島一切國策、如錢幣之鑄造、進出口貨物外交關係、移民問題、民憲法修改等、暫留待美國繼續管理之、菲律濱共和國之總統、每歲呈報美總統一次、而國會一切議案、亦須送達美總統以備參考云、（中央社）

## 西亂不干涉辦法
# 進行時障礙迭生
## 葡政府要求由該國監察他國
## 馬德里城外戰事官軍有轉機

【倫敦十八日哈瓦斯電】負責方面宣稱、關於西亂不干涉問題、自上月二十日各關係國成立協定禁止志願兵赴西投效、並禁止軍火運往西國情形事、因此政府已訓令駐德義大使向各國政府提出交涉、英國在不干涉委會中日後所採態度、倘以德意兩國如何答覆爲斷、葡政府頃以公函送達不干涉委會主席樸萊茅斯、略稱葡國既已接受葡京里斯本港與瑪台拉島直接受他國之監察、則他國海港亦當指定一處、由葡國派員加以監察云、因此不干涉辦法監察計劃之實施問題、現有發生障礙之虞云、（中央社）

【馬德里十八日哈瓦斯電】瓜達拉省前線政府軍、今繼續反攻、分三路包抄、迨至傍晚七時、卒將勃利呼何鎭克服、並將附近山麓各鎭悉予佔領、此外本城西郊大學區政府軍陣地、本日亦已改善、（中央社）

# 辛夫人離婚案
## 檢查官要求重新審判

【倫敦十八日哈瓦斯電】遜王意中人辛浦森夫人、與其前夫離婚案件、刻又舊案重翻、據官方宣佈、倫敦法院將於今晨十點半重行開庭、審問事緣、民事檢察官彭思、向法庭申請註銷辛浦森夫人與其前夫於去年十月廿七日離婚之裁定、開審時、辛浦森夫人及其前夫將分別聘請著名律師代理出庭、此項消息宣佈後、此間各晚報均在第一版登載、並用辛浦森離婚案驚人發展等大字標題、若干報紙則發行臨時號外、用汽車載往城內各處銷售、數分鐘內即行售罄、各處行人紛紛議論、甚爲熱烈、大多數人意思、均以爲應使遜王與其意中人成就美滿姻緣、但貴族中人、則贊成彭思之行動云、

# 法總理發表時局宣言
## 述明政府處置克里希事變態度
## 共產黨開會辯白衛突責任問題

【巴黎十八日哈瓦斯電】總理勃魯姆將於明午後在衆院發表宣言、就克里希事變有所陳述、總工會頃發出宣言、要求政府採取適當措置、防止公衆治安、再被擾亂、而對於法西斯主義各團體之活動、尤應加以制止、各業雇主聯合會亦發出宣言、對二月十八日午前總罷工之舉、提出抗議、並謂克里希市不幸事變、咎不在於各業雇主、故當向政府要求賠償損失云、（中央社）

【巴黎十八日哈瓦斯電】共黨今晚舉行集會、參加民衆極爲擁擠、首由克里希市參議會副主席那伊發言、說明該市日前事變責任、應由警察負之、而以若干下級警吏之與法西斯派同謀者、責任尤爲重大、衆議院副議長杜格蘇、則謂負事變責任者、爲法西斯派、法國社會問題研究黨領袖、與法國人民黨領袖二人、此輩以有組織之手段、向吾人挑釁、吾人當有以防止云云、（中央社）

# 日閣提出附加經費預算案

【東京十八日路透電】日內閣今日以附加經費預算案提交議會、計五八一九七〇〇〇元、於是下屆年度預算案總數、共爲二八七二一三四〇〇〇元、附加預算案內、包括續加海軍經費若干在內、查此總數比廣田內閣所提出者減一六六四七〇〇〇元、但較本屆預算案則猶多五六〇六一七〇〇〇元、

# 國際簡訊

【華盛頓十八日哈瓦斯電】關於新中立法案、參院日前通過該院外委會主席畢特門提案後、衆院今日繼之通過衆院外委會主席麥克瑞諾提案、該案要點主張、（一）禁止美國公民投效交戰國軍隊、（二）禁止美國船隻裝運若干種物品前往交戰國、（三）關於禁運物品種類之名單、授權總統決定之、此項法案、以廣泛權力界予總統、而畢特門案則較爲剛性、預料參衆兩院將因此項問題引起重大爭執云、（中央社）

【特里波里十八日路透電】此間酋長以價値二千鎊之伊斯蘭寶劍贈與墨索里尼、此劍甚爲鋒利、柄爲金製、今日義相在此舉行莊儀受劍禮、並致詞向各酋長致謝、謂此劍乃力量與公道之表徵、渠將攜同羅馬而寶藏之、視爲平生最可寶愛的紀念、

【巴黎十八日哈瓦斯電】瑞典外長散特妻、今日下午五時半自倫敦飛抵此間、外長台爾博斯親往飛機場歡迎、瑞典公使當晚在使館設宴爲散特妻洗塵、台爾博斯等若干閣員均被邀作陪、

【倫敦十八日路透電】下院今日三讀通過與西班牙邊界監察計劃有關之商業航行法、（中央社）

# 日金融界組織
## 歐美經濟考察團

【東京十九日路透電】日經濟聯盟會今日宣佈舉定下開諸員、組織經濟考察團、前赴英美、即合各會社大倉組副社長門野重九郎、第百銀行理事原邦造、第一生命保險會社總經理石坂泰三、橫濱正金銀行理事柏木秀民、住友金屬工業株式會社總經理春日弘、三菱商事株式會社總經理田中完三、三井合名會社理事福島喜三次、大同電氣製鋼新長下出義雄、在京海火災保險株式會社總經理鈴木祥枝、日本經濟聯盟會理事高島誠一、另有航業與棉業代表二人、尙待推舉、該團定四月二十八日乘淺間丸由橫濱啓程赴舊金山、在美考察後、繼將於六月中旬由美前往柏林、參加國際商會大會、七月初將赴英倫繼續考察、（中央社）

第威德補腎丸

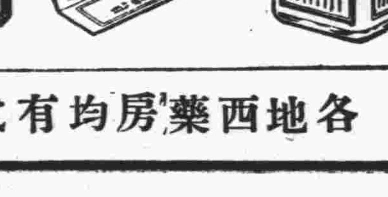

各地西藥房均有代售

皇后調經丸

三婦女隱病三

女性月經不調白帶　多爲神經衰弱而來

凡是身體健康的女子，她的精神非常活潑，愉快，但是我們時見容易感到疲勞的婦女，大多患有神經衰弱，頭疼，夜不成寐，月經超前再後，了無定期，故致不孕，心中苦悶，抑鬱，腰酸背痛，面黃肌瘦，白帶下，甚者往往因此而陷於虛脫的危險，所以婦女身體感到倦怠時候，不可不急速的處置牠。

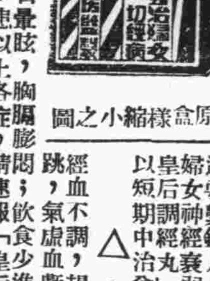

照原盒樣縮小之圖

此病根本的原因，多不外乎卵巢能機失常，或子宮的疾患而來，所以解鈴還要繫鈴人，想把上述種種症狀治好。不可不調整卵巢，及子宮，病，所以婦女神經衰弱，月經失調，白帶，以服「皇后調經丸」最爲有效，因爲「皇后調經丸」有調整月經，矮正子宮，補血强腦的功效，患者速服之，可以短期中治愈之。

△皇后調經丸主治各症

經血不調，超前錯後，經前經後小腹疼痛，四肢無力，腰腿酸痛，心慌心跳，氣虛血虧，面無血色，行經血色不正，紫黑成塊，乾血勞病，午後發燥，自汗盜汗，耳目暈眩，胸膈膨悶；飲食少進，夜不安眠，白帶過多，子宮寒冷，久不孕育，復內有塊病跳動，或久患小產，患以上各症，請速服「皇后調經丸」效力偉大，而性不猛，調經養血，而調不燥，患者服後莫不贊揚，沉痾立起！購服一試，其效力便知。

定價平民化　○本藥房對於患者，向抱至誠之宗旨，不作虛僞誇張，效力準確，價錢公道，人人可以買起○每盒實價洋五角，每打五元外埠函購郵費二角，起碼老半打，款匯至西安

總發行　上海英租界江西路天慈大藥房　◎三原代價處　南院街大公報分館

陝西總經理　西安南院門　華美大藥房

代理處　竹笆市仁濟大藥房　東大街競爽大藥房　西大街中國工業社　鼓樓什字天壽堂　東大街祥瑞魁　南大街惠東大藥房

本埠各大藥房均有代售

鈺興祥

■南院門車家巷對面　■電話四百四十八號

教育用品社

教育用品　體育用品　油印材料　文具對聯

新貨俱到　廉價一月

婦女外用奇藥　下治丸

△婦女經血病　△一粒見奇效

婦女奇藥「下治丸」○因爲藥力確實可靠○所以屢成全國著名醫師○題詞證明○中央實業部發給一等獎狀○主治婦女○赤帶○白帶○腰痛○腿痛○子宮寒冷○久不受孕○月經來時肚痛○腹內膨脹月經停閉○經期不准○產後病症○肚內有氣塊○血塊○病塊○寒塊等○癥積不下○或因受寒生氣而得的一切經血病症○妙在病者用後○自見病塊化下○功效顯著○用法簡易○只將藥粒放在生殖器內○腹中積病寒塊等○即化成白色片狀硬塊及黏性液體液流出病輕者少○病重者多○此乃根本治法○藥力能經調子宮○直接達到病所○因用化學方法製劑○藥性純正利平○病者用後不覺藥物之存在○身體各部毫無痛苦○病輕者○用藥一粒○即可痊愈○較比內服湯劑○收效速○而用量少○

定價每盒一元二角　半打六元五角　一打十三元　天津素波製藥廠　出品目二區壽安街

陝甘全省總經理西安南院門廣濟大藥房　電話六三四

青春夢

夜眠不寐　夢遺滑精　有致命之傷

請服青春夢　安眠止遺聖葯　即晚止遺安眠

遺洩是創肌吸血敲骨剝髓之惡症凡面黃肌瘦精神皮憊之青年類多患爲諱疾因循易傷身體及釀成癆症生命難保如欲根治請速服遺洩特效藥（青春夢）遺洩限一服即止失眠保當晚見功此發是德國孟斯黎博士費十載之研究而藥明者無論有夢無夢遺洩或多年遺洩而無法治愈者均能一服即止續服斷根藥經中英德政府化驗請君購買請加愼重

（每瓶一元二角）外埠函購寄費加三　上海大中洋行

獨家經理　西安總經理處　南院門正街　廣濟大藥房　電話六三四號

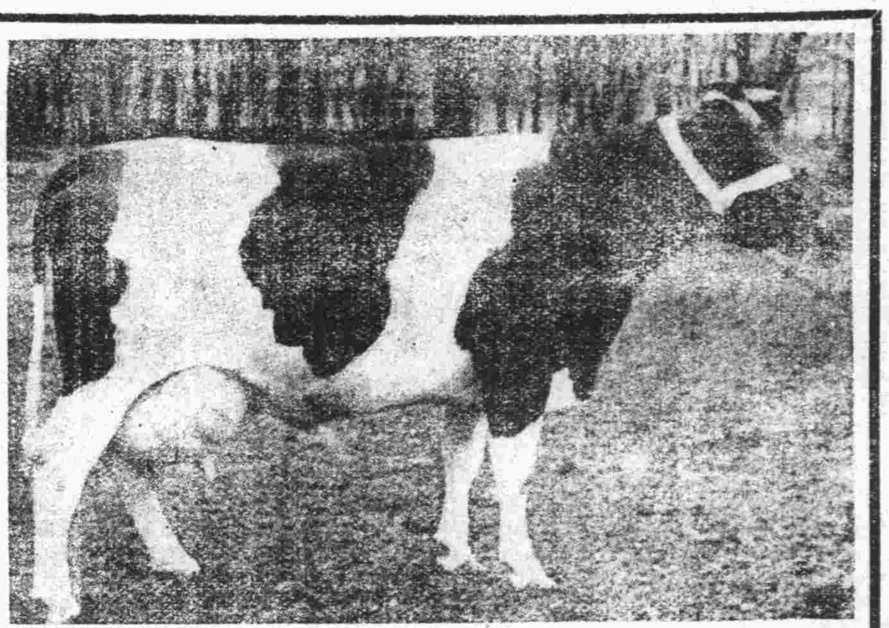

諸君飲用牛乳

唯「西京牧場」之出品爲最可靠因其產量之多銷路之廣在西京均佔首位牛隻係荷蘭正種並經由名醫檢查體格健康絕無隱疾乳質純潔新鮮早爲各界公認餘量無多訂購從速

場址：南關外小雁塔東隣

電話：三九八號

請吃浙江菜到「天香樓」

地點適中座位寬暢　佈置新穎招待週到　烹調得法衛生清潔　新運生活極端相宜　包辦酒席格外克己

地址中山大街菊花園口電話二七二號

聲明作廢

本人失遺長藍禁烟分局四一號證章一個除請補發外特此聲明作廢　李功啟

粵滿西北「獎券之王」仲獎先鋒

福樂票行利

函購加郵1角3(西安南大街272號)五元免費

新春發財

第三十三期航空券頭獎廿五萬元（每張十元　每條一元）（四月二日在上海開）

連仲第三十二期（欵已備妥）航空券（請來領洋）214943三獎得洋一萬元誌禧

財神爺說　要想仲獎　易（逢聞必仲）　請到福樂　利（大獎常臨）　頭獎在此

本號屢仲大獎均有留影以資證實　仲獎成積限於地位不及詳錄

北平分設　普太和

婦女強健全賴經血調準月經乃生命之本強健之根

月經不調是婦女發病之起源
月經不調是婦女未老先衰之摧殘
月經不調是婦女之生育阻碍
月經不調是婦女終身之苦惱
若使月經調順準確速服

調經鹿胎丸　每大盒一元二角　小盒七角　每打十二元　七元　（電話）八一一號

每逢一號十五號星期日　各種丸散大減價　地址　西京竹笆市街路西

補虛聖藥　戒毒妙方　自強丹

此丹經中央衛生署化驗發給成字第215號許可證，陝西省會公安局註冊，甘肅省會公安局立案，專治男女虛弱百病，對於戒鴉片白面紅丸毒癮尤有特效，隨吸隨戒無痛苦不誤公事，小癮一盒大癮二三盒戒淨，藥不含毒歡迎公開化驗。有說明書函索請附郵二分，分文不取。

總經理　西安　至誠藥社　青島　長盛永　獨家發行

△代售處：武易俗社西南院門聚興祥，德順長

△歡迎各埠接洽批銷……

藥甜無毒　與衆不同

戒烟

送

戒烟新法

剪此廣告附郵二分寄交青島東平路三十六號至誠藥社即贈一冊照法戒絕鴉片白面紅丸，不悞公事毫無痛苦，方法極易，人人可戒，小癮七天，大癮十四天，各地戒絕來函道謝者不少

陝西各藥房商店鑒

宏興鷓鴣菜每四十盒，現批八元五角，位元

堂春陰丸每百盒現批二十七元五角，郵寄費不加，如蒙批購，請將欵匯交：青島東平路三十六號至誠藥社收，原班回件，手續最簡捷，如惠顧其他各藥尤所歡迎，來信詢問，詳細答覆。


# 病後放言
## ——致夢華波萍——
晶雪

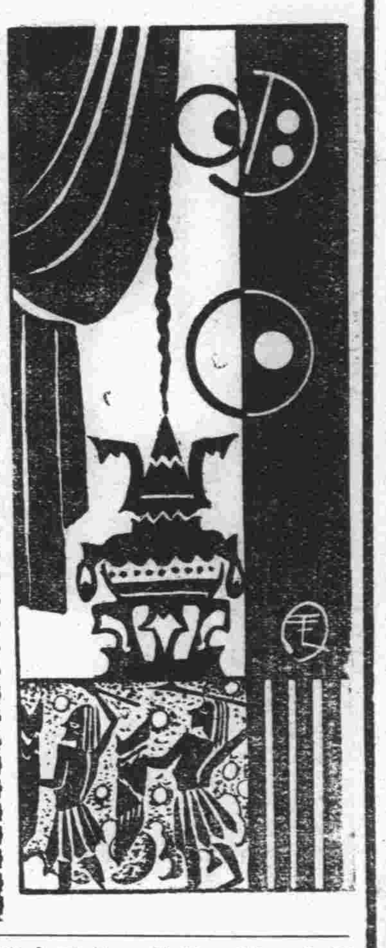

夢華，波萍——

我該叫你們一聲什麼呢？這麼一對美麗的名字，叫起來，總令我幻想到——這眞像是一對妙齡的伉儷呵——我沒有法子自持了，在病後的現在，我的心情變得異樣的奇怪，溫和的春風已經來了，而她的深隱着的那種熱力，已經使我陶醉，我興奮着，整日夜的被一種纏綿柔膩的情緒所纏繞，從前一切人都要被我莫名其妙的視爲仇敵，而現在無論誰都成了可愛的了，我迫切的需要和人們親近，更迫切的渴望着得到人們的愛撫，這眞是有個什麼在人心裡作怪，它將青年的我征服了，它竟使我在兩位老朋友的名字上也會生出含有女性似的幻想，太可笑了！你們不覺得很可笑嗎？這也許就是因爲我病已經好了的原故，

一個人的生趣，祗有在健康的體魄中始能求得，這話是十分對的；晶雪把整個活躍的年華，統統消沉於煙霧的畸形病裡，而自已以往又是以一種慢性自殺的態度來和自已開着玩笑，因此，也就無怪乎凡知有晶雪其人者的人們，都在慨嘆曰：「晶雪休矣！已不堪自拔！」再厲害一點的，我還聽過如下的惡聲：「你是心甘情願的向死路走嗎？可惜你的一點聰穎智慧都跑到那裡！如今你疲敝得像一隻羸牛，在我，實在眞不需有一個如你這樣的朋友！」以前當我聽到這樣嚴厲的話時，我是欲哭無淚的，他人把這樣的藐視，沁透了我的骨髓，好像我一入泥途，便永無翻身之日，不過我到底還沒有自暴自棄到馬上斬斷生機的程度，晶雪以往的消極唐頹，自有其不得已的苦衷，究其底極，是因了晶雪有無邊的苦悶，同時，也是爲着晶雪的病，本來呢，在現在人間一切的善惡毀譽，大多都是以成敗妄論英雄，所以我並不怕旁人的嘲罵，對於這些我總是付之於淡然的一笑，我知道現在的罵我的人，當我有了錢，地位高了的時候，我的行爲不改，他們又會恭維我的，可是晶雪骨氣是有的，他向上向善的志願，也絕不比誰缺乏，他爲了一時環境的壓迫，在受了人間重大的打擊之後，而暫時的消極了，墮落了；而以一種手段磨難着自已，使忘却目前的苦惱，這樣的情形，自然有之，但他並不是眞正對人生對社會根本不了解，或無相當的認識，而甘願自殺，他懂得人類的前途正遠，一個人應該在大我中追求其人生的目的，我既不岌岌持着於個人的利害，當然是還想作一名時代前線上的戰士，此志自弱冠以迄於今，即始終未變，自然我的意志並不堅強，在染病以後，身體的孱弱，使我失掉了活力，於是一段可貴的長時期，便這樣枉被犧牲，不過就是在惡病之中，我也沒有如人們想像的那樣把自已也看作「完了」，我一方面在焦煩悲苦之中仍不斷試着充實我的學力，一面還是艱辛的和病魔鬥爭，時代是前進的，晶雪也要前進，至於把塵寰看作戲場，或把它認爲魔窟，以及浮生若夢和超然物外的觀念，現在已經不適宜了，叔本華，尼采，老，莊之流的哲學，在現社會前進的人們間，也早經失掉了他全部價值，當前我們所需的是熾烈着可以改造一切的集體的力，因之時代要求個人必需有一付堅實的體魄，不屈不撓克服任何困難障碍的精神，冷靜的頭腦，正確的認識，活躍的，堅毅的，無時無刻的在接應各方面的鬥爭，這樣我們才能看到人之一生，不是單調的由生到死亡，而是大的人類的前進發展，以至辯證的求得了我們積極樂觀的結論，這種意見作成了我個人轉變的根基，所以我能夠在不久的以前，不顧重大犧牲，向我還多年的病根實行背城借一的挑戰，現在是萬幸病患已除，康健也在漸漸恢復，於是晶雪快樂的高呼起來；晶雪的心又在燃燒，晶雪也沒有衰老，這僅餘的青春鼓盪着，我又在開始作人了！

我出了病院十天了，這幾天中，我完全是浴身於一種輕鬆溫和的空氣裡，精力在週身每一個細胞裏勃發作痒，我是每晚上的工作，整個的白天，便覺得實在不好熬過，因爲我感到精力無處發洩，它使人精神壯旺，同時又要給人一種說不出來的澎漲窒息，這時；我又走近了一個分歧點，一邊是把這剩餘的活力集中起來，積極向某種偉大事業追求，他一邊便只好將滿心白熱的情感，殉於那一種異性不可抗的引誘，這是異常危險，這兩種不同的趨向，只要有一種稍長，便會將餘下的一種完全吞滅，而以一種強烈的姿態爆發出來的，它們正在激烈戰爭，我是完全沉醉了，我失去了我的理性，我的精神要好好的我個寄托了。

老朋友！在這很少正當娛樂機會的C城，春天，在我們還些孑身作客的人們間，她的來臨實在是有些討厭的，她以柔膩得和女人的手一樣的和風，撫弄着我們發着燒的身體，她以鮮艷的顏色，挑逗着我們本來就不很安靜的心，她使人聽見一種音樂，便忍不着要發狂的跳舞，同時，我們還得被她的芳馨，激刺得神經以至沉昏，我願意她快一點逝去，我願意承當當她去時留與我們的那種斷紅零粉好是不當的感觸，總之，我已經感覺着一種美與熱的追求很够了，我祇需着安靜的繼續充實我自已，不過我恨着自已，因爲我資質是蠢笨的，我沒有你們的聰慧機警，我的一切，統被這天才的錢索限制着了！奈何？再見吧！

晶雪　三、十四。

# 元宵西京之遊
流萍

燒紅西天的晚霞，已漸漸的熄滅下去，顯出一種黑黑而微紅的色彩，彷彿古畫上的達摩佛像的臉頰一樣；還好像一個煤炭公司的賣炭夫，剛從劇烈搬運過的地方，氣喘吁吁的坐下來，黑黑的面嶺上，露出些微的紅暉，看來，怪醜又怪惹人注意的。鳥在天空中，表演着『倦飛知還』的形式姿勢，紛紛的慢慢的各個飛向自已的目的地——巢林——去，一陣緊急的涼風拂過，似乎是要掃清宇宙間正在活動的一切；輕紗般的雲，也因之席捲而向西溜了，這時已有稀疎的幾顆星兒出頭露面，明光閃閃的棋佈在蔚藍的天上，獨在院中低頭徘徊的我，在心田裏埋藏着一種沒明其妙的說不出的抑鬱難受，無論停步在什麼地方，總覺得怪不自在的。結果還是因着風力的掃備，不禁打了一個寒噤，匆匆的奔回號舍裡來。

一踏進了門，一枝紅燭高燒，四壁扳起淡白的面孔，見叔父，與寶璽正在談閒。一起來了，頓時清醒過來，憶起今夜正是萬家俱慶的「元宵」節；」原來叔父是爲今晚玩燈來的，我便更了衣，喚他們同行，善政也是主要人物之一，四人匆匆移步門外，這時一輪皎潔圓圓的明月，已悄悄的無聲息的輕移蓮步的爬上了屋頂，爬上了林梢，彷彿睜大了眼睛，集中光力的注射着我們，注射着屋舍校院，注射着宇宙間一切的一切，我爽快極了，爽快到心底的深深處，已經到了不能測量的程度，這正是因爲牠——可愛的圓滿的嫦娥月姐兒，光臨在這黑暗的大地。覆蓋在被人們瞧不起所唾棄的我們的頭顱上，所以覺得很光榮，很舒服。

轉灣穿門，到了一條平時無人駕臨！——指太太小姐公子少爺們——的陋巷，也有了幾位手牽手的太太們，飄飄的在鋪滿銀光和淡薄路燈閃爍的路上走了過來，談着笑着，一片喧譁聲，由空氣流動的介紹，全盤的塞進我的耳膜裡，似乎是要我光顧她們一下，轉眼看，她們仍是抓肩攜手的談笑，側耳靜聽。原來是在譏笑着鄉間一般的婦女『……可笑極了，穿上一身紅紅綠綠的衣服，似乎古廟裡的泥像，任意的用筆塗抹着一道一條的顏色不同的斑紋，眞的像那花大姐——鳥名——的裝式，一個胖子在說『尤其是那一對小脚走起路來，東偏西歪，不自然的，好像一隻缺腿的花鳥，支持在大風飄搖之中，不停的擺動着：……』「哈哈！」她們都笑得失聲了，最後一個又說：『今晚我們趁着這個機會，看看她們，來做我們這些話的證明物，也可說是今晚的參觀品，……』遠了，遠了，聽不見了，我眞要起了「耳聽莫及」之慨。一段有趣的話，已不能完全的清晰的送到我的耳鼓來，還模模糊糊的聽見嘰哩咕嚕的餘音在鼓蕩着耳膜，作出一種嚶嚶的聲音來。

距離南大街很近了，『拍拍……拍拍……咚咚……拍……通……』一陣炮竹聲，若續若斷的，塞滿了全市，塞滿了全市的每個角落；又加雜着鳴金擊鼓的噪音，混做一團，彷彿身臨激烈的戰場，兩不相讓的拚命的打着，這時我的心縮做一團，幾個人緊緊的相隨着，大家似乎都駭怕遺掉了自已的樣子。

出了巷口，朝北望去，一片無數的路燈和商店門上的大紅燈以及小孩子拿的要燈，由廣大以至於狹小到眼不能達的最低的地方，燈光通紅，一望無際，這情形，若不是叔父早說：『燈眞多啊！』幾乎要使我說出一句惹人大笑的笑話來：『西安火化了」砲竹金鼓依舊的做着牠們的威勢。街頭的遊人，潮水般的流動着，可是這裡並不是我們的目的地，我相信這裡也絕不是每個遊人的遊覽所，所以仍繼續的向前走去。

『……南院門眞好逛，我去年曾去過一次，』一個長鬍子的鄉間老人給一個頭齒豁的鄉間老人附耳說着；這時已由樓西折，直向西衝去，西大街商店門面的裝飾、已較爲複雜，各色的電燈點綴成花麗的樣式，若那兩位老人見了不知又要作何談話？回轉身來，東大街也是燈火通明，又南折至竹笆市，道時的人們已塞滿了街道，平時老爺們太太們和公子小姐們所坐的洋車，早已避之大吉了，這裡只有鄉間冷娃式的農民和久在外面飄泊的浪子，你過來，我過去，幾寸空隙的地方，恐怕都難找到；我們便從人縫中擁擠的穿了過去，不久便到了我們的目的地——南院門。

呀！熱鬧極了，眞正算是西京市上最繁華的地方，「人山人海」這話眞的，個個人的眼光都注視着各種電燈的顏色，表示出一種喜悅而奇怪的態度，但是擠得我一口氣也喘不出，怪不得一般少爺們不在這裡來遊，或許怕吃這點苦；而手提博士棒的先生們，也避在商店的附台上，實行他那袖手旁觀的主義，說也奇怪，在這黑鴉鴉蠕動的一羣中，却有兩位妙齡的少女，被人們擁擠得發出一種微弱的漫罵聲，兩隻白藕般的臂膊，舉得高高的，似乎是在求救的樣子；粉紅的兩頰，只好向着天，和那慈愛的月兒相照，恐怕一低頭，就有人和她接無數不相識的吻，或許她怕污穢了她那清潔的臉兒，可是這又何苦來，據我想這兩位小姐因一時好奇心的衝動，以爲和異性接觸，一定有相當的好處，如……。月兒已高，人也覺得有些倦意，便用力的衝了出來，懶洋洋的向回走着。

景物仍舊，而現在的我却不是過去的我，心情漸漸的走入在憂鬱的境地裡，望着地上的小影，回憶着一切令人難堪的往事，咳！我忍不住了！人生多半都是循着「興盡悲來」的定義向前演進。

回舍後，幾人無言的臥在牀上，好像都在思索什麼，腦海裡的波浪，不停的振動怒吼，似乎有人在和着浪聲高吟着：

「獨在異鄉爲異客，
每逢佳節倍思親！」
「舉頭望明月，
低首思故鄉！」

呵！我的思鄉病又犯了，同是一樣的月圓，可是在這裡竟會引起我無限的愁思，憂慮，難受!!!

廢曆正月十五日晚

# 春的訊音
德嶠

美麗的春姑娘，
展開了翩翩的輕翼！
飛到：
冬眠了的野草和枯樹，
失了活潑的小鳥，
解凍了的河流！
柔和地說：
「呵！你們別在那樣朦朧沉睡，
你們地新的希望來了！
醒醒吧，我告訴你們！」

◇

於是：
野草和枯樹綠了，
小鳥也高歌了！
河流也似鏡子般的漂亮了，
牠們同春姑娘歌舞！
太陽向牠們微笑，
風姨向牠們柔撫，
牠們，狂歌，歡樂，
呵！這是一個新的世界！

◇

然而：
鴨綠江上的野草和枯樹呢？
松花江畔地畫眉呢？
滔滔地黑水的河流呢？
依舊的在「冬」地壓迫下，
是的：
黑暗的氛圍裡！
牠們需要春姑娘，
牠更需要光明。

◇

三七，三一八紀念，於西京。

# 西安春日感賦
冀之

舊時煙柳是耶非？幾許繁華感式微；
漢代武功殘碣在，唐宮歌舞暮鴉飛。
塵氛匝地迷嘶市，戍角臨風送夕暉。
草色向春生意好，杜鵑休喚不如歸！
長安市上酒家多，策馬揮鞭一醉過。
柳眼迎人青幾許，桃花窺客艷如何？
少年意氣思遊俠，滿腹牢騷且放歌。
回首雲山天外翠，江南鶯燕又蹉跎！


北平同仁堂東舖

達仁堂

樂家老藥舖啓事

我樂氏自清初創設同仁堂藥舖於北平垂三百年所售藥品久已馳名中外無待贅述本堂主人仰承遺緒自民國元年在全國各大埠先後分設達仁堂以肆十四處概貨眞價實唯一宗旨向不假借紀念而折扣減價等等手段號召主顧故歷二十餘載備蒙各界人士所贊許將冬令正宜及時服用滋補藥品今擇就靈效素著各藥列登於後倘蒙惠顧無任歡迎

參茸衛生丸　治諸虛百損有病服之除痾無病服之延年
參桂鹿茸丸　專能大補元氣引火歸原調理營衛益智滋陰
百補鹿茸粉　以關東鹿茸製粉能補命門眞火療氣血虛寒
參蓍膏　專能補中益氣調榮固衛添精補髓益壽延年
虎骨藥酒　治腰腿麻木筋骨疼痛半身不遂五勞七傷
東阿膠　補肺養汁滋腎益氣化痰止嗽理虛調經
全鹿丸　氣血雙補男女皆宜
龜鹿二仙膠　專治男婦眞陽虧損眞陰不足

西安竹笆市達仁堂樂家老舖謹啟

其士林西餐部減價

本號自更新以來頗蒙各界佳許今爲酬謝顧主起見又將價目特別減底以副新生活之本旨

新定價目列後

二元餐計小吃一湯五菜點心咖啡水菓等
一元六餐計小吃一湯四菜點心咖啡水菓等
一元二餐計小吃一湯三菜點心咖啡等
一元餐計一湯二菜咖啡麵包等
六角經濟餐一湯一菜麵包足用
零菜每份三角麵包足用
麵包每磅一角五分批發格外從廉
夏季冷食不日上市

西京東大街炭市內電話七五五號

西安省公安局衛生科化驗許可成字第八十五號

婦女外用特效藥　順經丸

本社由前清至民國數十年經驗製造順經丸此藥主治赤白寒食不進肝火上鬱面黃月經超前錯後月經停閉處女經閉飲塊凝積帶下腰腿疼痛肌瘦乾血勞症久不受孕經前經後壯腹疼痛等症不用內服將藥塞入生殖器內藥力即達病所病愈則藥自下用藥後發燒發冷流出穢液此係藥力作用不要害怕輕則一丸重則兩丸即愈屢試屢驗如不靈保退還洋　價目　丸每打十二元　每丸一元二角　各處馳名

外埠函購寄費加二　總經理處世界藥房

代售處　良濟藥房　仁濟藥房　大綸綢莊　德仁藥店

時代永禮品商店

經售　賽眞銀盾　賽銀器皿　電刻屛對　湘蘇顧繡　喜慶軸幛　美金首飾　運動獎品　琺瑯徽章　科學鍍金　尚有人造金首飾多種光輝燁燁永不退色式樣新穎定價低廉歡迎各界士女參觀

地址　馬坊門

西安　天成轉運公司開幕披露

敝公司開設在本城大學習巷六十五號門牌專營各路火車汽車轉運事業兼辦堆棧生意當本舊日宗旨忠誠服務一切手續務求敏速凡各方友好望多多賜教如蒙光顧無任歡迎

王誌新　韓壽山　陳松如　楊漢卿　張相臣　謹啟

西京　西北大旅社

四層洋樓　空氣新鮮　地點適中　交通便利　房間價目　精緻低廉　各式用品　一應俱全

地址東大街三〇五號　電話三三二號

任松年發明白牙藥膏

月間只用一次、牙齒潔白如玉、可保齒質光潤、毫無酸痛之弊、大瓶價洋五角、小瓶價洋三角、開設南院門一三三號　任松年牙醫館

東方醫院

淋病除根超短波電療法

本院係花柳專科醫院。自專門醫師擔任。均用現代科學新法澈底治療。在短期內無論新久淋病絕保去根。永不再犯。淋療之難治人人皆知。本院有見於此。特設淋病專科。並備有淋病除根。超短波電療一具。無論急性淋慢性淋。一經治療。立可全愈。共電熱專功殺菌。及提進生殖器全部之新陳代謝。望淋病患者倘祈注意。

價目
德國606一百十六號　三元
德國淋病針　一元五至二元五角
普通清血針　一元五角

院址東木頭市三十四號

## 陝省行政會議
# 定今晨舉行開幕典禮
### 截至昨止收到提案百三十餘件
### 開幕後開始報告審查會期三日

陝省二十六年行政會議今(二十)晨八時在省府大禮堂舉行開會式、屆時由省主席孫蔚如主席、領導行禮、民政廳長彭昭賢、財政廳長續式甫、教育廳長周伯敏、及省委王典章、楊鶴楨、高等法院院長孟昭侗、保安處長張坤生、及各區行政督察專員富文、杭毅、曹國華、歐陽英、魏席儒、張篤倫、熊正平、均將到會行禮、行營顧主任特派第二廳廳長葉元龍、組長劉英士列席、會議開幕式舉行完畢、即於下午一時起至三時、開始報告、並審查提案、大會秘書處截至昨日止、已收到各廳處提案一百三十餘起之多、其中關於處置陝政善後、救濟地方災荒建設水利公路辦理農村貸款等案爲最多、至於提高教育程序、辦理保甲制度等案次之、今日復收到提案多起、因無從歸編、將作爲臨時動議討論之、並聞此次會議收到議案過多、如三日不能討論竣事、或須延會討論云、茲將開會各情誌後：

### 開會程序 會場須知

開會程序、一、全體肅立、二、奏樂、三、唱黨歌、四、向黨國旗暨 總理遺像行三鞠躬禮、五、主席恭讀 總理遺囑、六、向 總理遺像俯首默念三分鐘、七、主席致開會詞、八、長官訓話、九、奏樂、十、攝影、禮成。

會場須知：一、出席會員及列席人員於每次開會前、依次簽到、二、每次開會前半小時得由主席召開預備會、三、出席會員及列席人員、於簽到後、各依設立座次入席、四、每次開會會員及列席人、均在原位起立、俟主席讀遺囑後復坐、五、每次開會由秘書長宣讀上次會議紀錄後、開始討論、六、開會時間每次規定二小時、如討論提案未完、得由主席宣告延長之、七、討論提案時、會員發言、每人每次以五分鐘爲限、八、每次開會討論時間、逾一點鐘後、由主席宣告休息十分鐘、九、出席會員如有臨時動議、須於開會前以書面提出事由。

大會標語：標語、(一)安定地方秩序、(二)調整行政機構、(三)嚴格執行考績制度、(四)提高行政效率必須官皆廉能事無曠廢、(五)健全縣政府組織、(六)剷除貪官汚吏、(七)保甲制度是羣衆基本組織、(八)整理保甲要嚴格各級保甲人選、(九)肅清豪吏把握保甲、(十)依照本省分期禁煙辦法勢絕煙苗、(十一)嚴厲禁絕毒品、(十二)復興陝西爲鞏固西北充實國防之重要設施、(十三)鞏固西北國防根據地、(十四)嚴格執行預算爲調整財政之基本條件、(十五)水利公路爲本省重要建設事業、(十六)按照本省水利公路原定計劃努力完成、(十七)擴大造林運動、(十八)推廣植棉復興農村經濟、(十九)擴大農村貸款是活動農村金融的要素、(二十)厲行征工服役辦法完成本省各項建設、(二十一)提高本省文化水準、(二十二)實行新生活運動要首先由公務人員做起、(二十三)革命運動從新生活運動做起。

【又訊】臨時行政會議定今(二十日)晨八時開幕、省政府主席委員各廳長各行政專員屆時均到會出席、省政府以此次會議爲本省行政推進之重要關鍵、提案甚多、除已令飭省賑務會省禁煙總局西京市建設委員會三機關、派員列席外、並令各廳處院派定草擬提案人員到會列席以備提案時有所諮詢云。(中央社)

## 彭昭賢氏昨飛抵省

陝西民政廳廳長彭昭賢、自經中央續任爲民政廳長後、曾晉京請示、茲因本省行政會議舉行在即、特於昨(十九)日乘歐亞巨型機由京啓程飛陝、中途因天霧、飛行阻滯、於下午一時許始行抵省、民政廳全體職員、長安縣韓縣長均到機場歡迎、省會警察局特派警察一隊到場警戒、省孤兒院全體孤兒百餘人、亦列隊到場歡迎、彭氏下機後、視察一周、旋即乘汽車由歡迎人員陪同進城、赴民政廳官廨休息、中央社記者、特於今午往訪彭氏、謂此次中央復任本人爲本省民政廳長、自當追隨本省黨政長官之後、勉爲其難、今後惟有謹遵中央命令、體察地方情形、在孫主席指導之下、推行民政、以期無虧職守、至陝省遭事變之後、民政方面首急之務、即在安定人心、至於施政計劃、惟有遵從省府之意旨、努力爲之、彭廳長今日抵省後、即與周廳長同赴省府晉謁孫主席。(中央社)

## 省府各委昨日宴會

省政府主席孫蔚如、昨(十九)日下午六時、在省政府歡宴彭廳長昭賢、周廳長伯敏、續廳長式甫、及各區行政專員、席間觥籌交錯、備極歡洽、至七時半始盡歡而散。(中央社)

陝省財政廳長續式甫、昨(十九)日下午四時、在該廳設宴爲彭廳長昭賢周廳長伯敏及各區行政督察專員洗塵、該廳主任秘書李子彈等作陪、席間賓主暢談、極爲歡洽、至九時盡歡而散、(中央社)

新任省政府委員兼建設廳長雷寶華、因在京向全國經濟委員會接洽漢寧公路尾欵、及漢白公路安白段路欵諸事、未能赴日來陝、昨(十九)日電呈孫主席、未能出席行政會議、特派該廳主任秘書王堯青、屆時代表出席參加、本月二十四日即可返陝云。(中央社)

## 蔣院長體恤
# 華渭等縣災民
### 令孫主席調顧主任商洽
### 決定由賑會調查再施賑

【本報專訪】陝局奠定後、軍政設施、早已恢復舊觀、惟在事變期間、渭華蒲白等縣、會受影響、地方不無損失、省賑務會茲據各縣請賑前來、當經轉呈行政院蔣院長、及全國賑務委員會請求撥欵救濟、幸蒙蔣院長體恤有加、已電飭孫主席、及省賑會王主席、會同顧主任商籌施賑辦法、以資救濟、省方奉命之餘、已由孫王二氏晉謁顧主任、商請進行之中、昨(十九日)據關係方面消息、顧主任頗爲軫念、除對賑濟春荒案、尙須詳密籌劃外、對於事變期間各縣所受之損失、及民間災況實情、已決定先行勘查後、再爲籌欵救濟、省賑會並已派員出發、分赴二華臨渭蒲富涇原白耀等縣、實地勘查一切、一俟勘查竣事、即由孫主席、謁晤顧主任、商籌具體救濟辦法云。

【渭南通訊】自西安事變後、渭南空氣緊張、大軍雲集、素稱繁榮之城關、頓形寂寥、南至山麓、北至石標、所有長凡百餘里之農村、麥田三百餘頃之多、盡被摧毀、民間房屋、亦有拆毀、農具什物大都充作柴薪、至今猶有流離失所無家可歸者、即有破屋敗垣暫可棲止者、而生活仍是無法維持、商號有無法營業者、有停止營業者、赤水鎮過重、渭南城關與孝義陽郭崇寧等鎮次之、戎馬倥傯、人心恐怖、糧賦隨即停徵、所以自事變以來、至今三月之久、各機關經費未見分文、現事變前即欠發月餘、共計四月、而上峯又嚴令擅離職守者、以軍法從事、似此情形、實不易處、幸而賴硬幹的强縣長、多方維持、與各機關按人給米給麵給麥給炭、並賴各機關領袖分頭設法維持、所以才至今日、然此皆過去情形、無須再述、現値百廢待舉之秋、各種事業、正宜積極進行、其如民貧財盡、十室十空、兼之天雨未落、人心恐慌、

## 孫主席電賀
# 邵部長視事
### 德意廣宣 黨國攸賴

【本報專訪】前陝西省政府主席邵力子氏、現已榮任中央執行委員會宣傳部部長、業經就職視事、孫主席特於日前致電邵氏、賀就新職、原電略謂、頃讀京電、欣悉蒞部視事、嘉謨丕展、德意廣宣、海宇歡騰、黨國攸賴、江天在望、忭頌良殷、謹電馳賀、敬頌勛綏云。

# 農業合作會
### 下月初改組

【本報專訪】陝省農村合作事業、現正急謀發展、經農業合作事務局楊主任性存晉京、調晤實業部當局、報告發展計劃後、合作專欵、亦蒙實部核定、楊氏已於上週返省、一俟籌備工作完成、即可逐步推展、昨(十九日)承楊主任語本報記者、實部對於發展本省合作事業、異常重視、爲統一行政、增加工作效率起見、特決定改組農業合作委員會爲合作委員會、負責推進陝省合作事業、一切辦法、大致均已決定、合委會組織、內設委員九人、由實業部與陝省府會聘、該會下設辦事處、由常務委員主持處務、至合作委員人選、業已內定、約在下月初間、即可實行改組、待合委會成立、辦事處開始辦公後、農業合作事務局即行撤銷云。

## 楊主任擬召
# 高桂滋日內來省
### 商洽陝北治安問題

綏署楊主任、因鑒於和平告成、本省軍政各務、亦逐漸向前開展、故整頓不遺餘力、凡各行政區保安隊務、及漢中關中各部隊駐防情形、均甚安靜、唯陝北因交通關係、一向頗形特殊、然歷來經當局對災況之賑濟、交通之開闢、公路堡壘之建設、及行政財政之維繫、已非復往日狀況矣、只最近治安方面頗形不靜、零星土匪時有擾境之現象、聞楊主任對此問題、十分關懷、將擬於日內派遣飛機前往綏德召八四師長高桂滋來省、商談根本解決之辦法云。(華西社)

# 民廳辦移交
### 彭昭賢即視事

陝西省政府主席孫蔚如、以本省行政漸復正軌、民政廳務亟待推進、故於新任彭廳長昭賢未到廳前、廳務暫由主席兼攝、首先調整各縣行政系統、現已具有端倪、孫主席茲以彭廳長今日到省、民廳負責有人、希望彭廳長尅日到廳視事、以專責成、並飭各科辦理移交云。(中央社)

# 沿黃造林
### 楡中先試辦

【蘭州航訊】關於本省沿黃造林、業經省府決定先自楡中縣試辦、現建廳方面正在積極準備、並飭由林業指導員樊樹信進行一切事宜、至楡中辦事處開辦經常兩費預算數目、業經第四八二次省府委員會議決議通過、陸續撥發、聞該處人員亦在遴選中、一俟決定後、即行着手造林云。

# 韓城鹽產
### 化驗結果 不宜食用

【本報專訪】陝省之三邊韓城等地產鹽頗豐、省化驗所爲鑑別各該地產鹽之成分性質起見、特收集鹽樣在所化驗、據該所負責人云、韓城產鹽不宜供作食用、因普通食鹽之成分爲氯化鈉、而韓城產鹽之成分則爲硫酸鈉故也、茲分析之結果如下、一、不溶物二・〇〇、二、磷酸根〇・〇五八三、硫酸根五二・七〇、四、氯〇・五一、五、氯化鋁鐵〇・〇九八、六、氯化鈣〇・一九、七、氯化鎂〇・三四、八、氯化鈉、四一・三〇。

## 專員縣長任命
# 應恢復正當手續
### 蔣委員長令省府遵照

【省府消息】省府頃奉蔣院長電開、陝省自經事變、行政系統多越恒軌、綜覈督飭、不免懈弛、現既省府復常、凡百庶事、亟應督率所屬、切實整理共專員及縣長之任命、亦應恢復正當手續、依照法定程序辦理、並由該省政府隨時考核等語、省府奉電後、除電覆外、並分令各專員縣長遵照矣。(中央社)

## 陝省各縣
# 公安局易名
### 下週改警察局

陝西省民政廳、前奉內政部令、本省省會公安局、及各縣公安局、一律易名爲警察局、當即遵照辦理、除省會公安局已易名爲警察局外、各縣警察局印信、該廳昨(十九)日分別頒發、並令飭即日易名以符法令、又據該廳負責人語中央社記者、本省各縣公安局、現已令飭易名爲警察局、下週內即可分別改名竣事云。(中央社)

## 蘭垣秩序
# 已恢復常態
### 省府準備移交

【蘭州十九日電】五一軍于學忠部一一三、一一四、一一八各師奉令東調、昨全部開拔竣事、九七師孔令恂、十六日由隴東開抵蘭州接防、地方秩序恢復常態、省政府各廳處準備移交。(中央社)

# 關修陝北公路網
### 綏楡善後會擬具計劃
### 米葭等路即籌備開工

【米脂快訊】綏楡善後委員會、對於陝北交通、異常認眞、去冬曾以最短之期限、與極少數之經費、完成綏楡公路之北段、與綏宋綏石等公路、陝北交通、頓形便利、近更爲供應各縣交通急切需要起見、特計劃西北公路網、擬具圖草案、令飭各縣政府及善後辦事處查照、派員將境內各路線、實地勘查、繪具路線圖、加註里數、及工程難易說明書、如計劃圖草案所定路線、不適於構築、即可條陳意見、另擇良好路線、並附圖說里數、統限二月底以前報會、查該計劃圖草案各路線、在本縣境內者有二、一爲米螅路、自縣城東至葭縣之螅嶗、一爲東北通至葭縣之米葭路、本縣縣長、當即令委高增亮郝珍海、竇自高三人爲米葭路勘查員、艾庭軒馬紹先常秉誠三人爲米螅路勘查員、茲據勘查結果如下、米葭路、一、原圖路線、由米脂東經桃鎮、轉向東北、經烏龍舖至，縣城、共長一百二十里、山六座、土路九十里、大橋二十一座、石路二十四里、難修路一百一十二里、易修者八里、二、新勘路線、由米脂東經桃鎮、向東北經烏龍舖之南、直至葭縣、共長一百一十八里、山三座、大橋十一座、內土路一百零七里、石路十一里、難修者九十五里、易修者二十三里、米螅路—一、原圖路線、由米脂東南行經豆家溝、吉鎮店、東至螅鎮、共長一百三十里、山四座、大橋十八座、內土路九十二里、石路三十八里、難修者一百一十五里、易修者十五里、二、新勘路線、由米東行仍用米葭路至桃鎮、轉向東南、經吉鎮店以至螅鎮、共長一百一十八里、山三座、大橋十三座、內土路一百零一里、石路十七里、難修者九十里、易修者二十八里、新舊兩線相較、米葭路原線一百三十里、米螅路原線一百二十里、共計二百五十里、新勘米、米葭兩路、均自米經桃

## 各縣黨部已恢復工作
### 並呈報省黨部辦事處

【本報專訪】陝省各縣黨務、關中各縣、於陝變時多已停頓、現大局底定、各縣黨部多已恢復工作、連日均向省黨部辦事處呈報恢復辦公云。

【咸陽通訊】咸陽縣黨務指導員辦事處、以受客歲西安事變影響、致令一切工作即形停頓、現以大局和平告成、各種事業暫次恢復、本縣黨務指導員杜得霖、日前已派幹事郭明道來咸、籌備一切、業經就緒、已於九日通知各機關團體、仍在縣黨部舊址、正式開始工作云。

【涇陽通訊】自西安事變後、本縣黨務指導員李亘然即離涇他去、黨務工作、完全停頓、現陝局已告和平、一切急待整頓、聞李指導員擬於不日來涇、現已派幹事李散亭到縣、先開始籌備一切云。

【富平通訊】本縣新任黨務指導員張樹敏、自西安事變前奉到明令後、方欲任事、不意爲該事變所阻、故本縣黨務無形停頓、刻大局底定、黨務工作、極關重要、是該指導員於日前抵富、正式視事、並分函各機關共襄辦理、查張樹敏氏歷任黨務指導員多年、老成練達、久爲黨界所推崇、此次主持富平、定必力足勝任、兼之此間軍民對黨亦有相當認識、黨務工作前途、想無若何困難云。

工修築、不久當可照准開工云。

## 周暑在蒲城
# 率部屬植樹
### 民衆均擁戴

第四縱隊指揮兼第六師長周暑駐節蒲城後、對於地方事業、亟力推進、近日督率全師官兵於蒲城內外道路植樹五萬棵、並令軍醫處長錢方琦設立民衆診療所、免費醫治、遠近民衆、每日前往診治者、達三四百人、同時新運會頒發之三化方案、組織俱樂部、分京劇運動各組、全師官兵爲基本會員、民衆亦可參加表演、故二月以來、蒲城人民、對駐軍極表歡迎、同時民氣方面、亦較以前振作多矣。

【盩厔通訊】盩厔縣黨部工作、早已開始、茲悉該部爲紀念三一八、特假縣府中山俱樂部召集各機關法團學校舉行代表大會、由黨部劉委員主席并報告、會場空氣異常緊張云。

# 賑會在蚌埠
# 購平糶粉十萬袋
### 乘用軍運空車裝運回陝
### 存無錫麵粉陸續起運中

【本報專訪】陝省各縣、本年普遍春荒、食糧缺乏、已成嚴重問題、賑務會對於調濟民食事項、推動未遺餘力、除將去冬在無錫購存之麵粉一萬九千袋、提前運省、繼續辦理平糶外、特應災荒之需要、決增購大批麵粉、擴大平糶事宜、昨(十九日)承賑會常務委員白紹虞先生語記者、該會存無錫麵粉、業已起運西來、據南下承辦人員電報、連日共經運來五批、每次依隴海路局商定辦法、僅有百噸左右、預料三二日內、定可運抵西安、其餘之數、一週內亦可運輸完竣、至增購麵粉一節、經該會派員南下接洽後、已與蚌埠華興麵粉公司訂妥合同、購就麵粉十萬袋、即行運陝平糶、該會並感運輸需時恐對平糶發生遲誤、擬假用東北軍東調之由蚌回陝車皮、以爲運輸麵粉之用、該會昨(十九日)已具文呈請西安行營、轉飭路局查照、此點如能辦到、則運輸困難、可望解除、一俟十萬袋運陝平糶後、即或繼續辦理、亦可順利進行云。

# 沈璽亭王勁哉兩部開豫
### 經中央改編爲兩旅移防河南
### 兩部分別集中華渭準備登車

原係陝省警備第二旅沈璽亭部、及十七路軍四十九旅王勁哉部、業經中央改編爲兩個獨立旅、茲已奉命開往河南新防地駐防、沈部已在華陰集中、日內即登車東開、王勁哉所部不日亦即遵令在渭南集中、準備移防。(中央社)

# 西寶段考察紀

隴海路西寶段工程、客冬完竣、原定本年元旦通車、因西安事變、延至三月一日正式通車、關係陝甘川青各省經濟民生至鉅、中央社記者以西寶通車、十五日由西安出發、赴寶鷄考察通車後情形、十八日返西安、雖屬走馬看花、亦可略見一斑、茲誌所見、供諸國人、全段路線、與渭河渭渠平行、沿渭河北岸、自咸陽渡河後、沿渭到寶鷄穿行關中肥沃富庶之區、農產既富礦藏亦豐、路長三百七十餘里、經過長安咸陽興平武功扶風郿縣寶鷄岐山八縣、咸興武郿之棉麥、寶鷄之錢沙、秦嶺之礦產、藥材、均得輸出、全線經過鐵橋四座、由涵洞處、鐵橋均在趕築、列車暫行便橋、故速度較緩、全程須九小時、現僅通快慢客車各一次、貨運暫通至興平、自郿縣以西各站站房、尙未建竣、自通車後、營業發達、客運擁擠、據路局稱、此段爲隴海全路營業最佳之一段、記者此行大部時間、均在車中、憑窗遠眺、全線北依高原、南面渭水、秦嶺於煙霧渺茫中、時隱時現、路旁阡陌整齊、麥秀油碧、農民工作相望於隴畝、或引渭渠或抽井水灌溉之利、甚溥、沿線地價突飛猛漲、寶鷄一地、車站附近每畝已至千元、各站商人臨時搭棚營業、交通與農商關係之鉅、於茲可見、

記者十八日訪西段工程局長洪觀濤於西安、詢隴海西展計劃、據談蔣委長對該路西展極爲重視、事變前曾面諭、限期一年通至天水、事變後情形變遷、路線或有變更、西展原定兩線、一由寶鷄越秦嶺出漢中達成都、一由寶鷄通天水南越秦嶺轉通成都、前之路線正在勘測、後之路線已經測竣、寶成路線山路過多、工程浩大、需欵一萬二千萬、恐非現在財力所能勝任、經天水轉成都費用比較經濟、天寶段工程預算已擬就、約需二千八九百萬、現已呈部、俟核定即動工、洪氏又謂工程人員有建議西展路線、改經固原平涼出寧蘭達甘(張掖)涼(武威)肅(酒泉)三州者、但繞道太長、財力不勝、有主張另測更爲經濟之路線者、將來全部計劃須再經詳密之勘測、方能決定、現時側重先通天水一段、末謂西寶段各橋工、計金陵涇陽兩橋、月底可竣、咸陽兩橋改由局方自建、(全段各工均係包工)幹橋材料正由外國運送中、預計六月底可成、全段工欵原定一千五百萬、現僅用一千三百萬云。(中央社)

## 岐山軍民聯歡
### 遊藝三日各盡其歡

【岐山通訊】駐防本縣之第八師政訓處、於十三日在本縣城內北大操場召開軍民聯歡大會、到會除該師部隊外、有地方政教機關民衆團體共計及參加羣衆約七八千人、如儀開會後、首由該師陶師長峙岳報告開會意義、次由政訓處張處長、及本縣陳縣長依次講演、會後又繼續舉行遊藝三天、遊藝節目計有京劇話劇秦腔魔術唱歌跳舞火花各項、尤以十四日夜間放火花時、情況最爲熱鬧、即僻處鄉壤之婦孺、亦均聞風臨縣參觀、一時途塞街滿、肩磨踵連、其景況之盛、爲本縣數年來所未見、其間軍民異常融洽、各界人士無不熙熙攘攘、各盡其歡云。

## 來函照登

逕啓者頃閱 貴報本日新聞欄內載有漢白公路安白段及原慶邠栒兩消息紀載失實查傳璽爲漢白路漢安段代理主任工程師來省係報告該段工作情形並辦理結束該段局工當俟工欵領到再行核辦至安白段主任工程師人選未定報載傳璽不日即返工地主持與修一節殊與事實不符又邠栒原慶兩公路之征工修築計劃正在審核尙未確定報載各節均與事實不符相應函請切實更正爲荷此致


浙江
# 陸大夫醫院

專門內科小兒科花柳科對於肺炎氣管支炎肋膜炎及一般傳染病尤富經驗茲又聘任沈王楨醫師診治耳鼻喉科及外科沈醫師曾任軍醫學校及北平大學教授廿餘年學驗俱宏幸勿交臂失之此啓

門診時間　上午九時至下午三時
出診時間　下午三時以後急症隨時
地址　武廟街三一號　電話三四三

# 召盤

本公寓因去年遭受損失無意再繼續營業房屋已於去年十二月二十四日正式備函退租茲在交屋期間願將用二三月之全部傢俱什物出盤僅計有床桌凳椅各項數十件或百餘件(不等)如有承盤者請惠臨本公寓接洽可也
東柳巷六號浙江大東公寓告白

# 女醫師遇洗泉
專治婦女產科

科兒科特對婦科尤爲擅長凡婦科一切遠年近日之病症能在短期內除根今將應診科目列下
婦科　關於婦女生殖器病如子宮內膜炎卵巢炎喇叭管炎白帶子宮周圍結締炎月經不調因各生殖器病引起之併發症均用現代科學新法澈底負責治療　順產保產小兒婦安全如遇難產及橫生逆產等情絕對手到病除普濟婦孺起見定價低廉如有十分貧苦者尙可義務診療戒煙毫無痛苦　特聘專門醫師擔任皮膚花柳科
地址　南大街大湘子廟六號濟民診療所

# 北平實報
材料豐富立論公允
消息靈通敏捷翔實
每月四角報費先繳
各派報社送報人均可代訂
總代銷糧道巷三十三號

# 冀寧醫院負責戒烟
本院用最新科學方法戒煙，無論煙癮大小，準於短期內戒淨，毫無痛苦，走戒，住院隨意藥費從廉。
「院址」東大街菊花園參府巷十八號
「電話」三一五號

# 琴山台球社(彈子房)
新生活的運動平民化的代價軍政紳商士媛均可隨意參加娛樂內設置臺球圍棋象棋等特聘技師代爲設計按置新台等項事宜代售球台附屬用品
地址竹笆市路東永壽巷

# 產科專門 馮澤普女士
馮澤普女士係遼寧小河沿產科專門學校畢業曾在平津各市執行業務十有二載近由北平來陝開設產院隨意看護經驗豐富手術精良孕婦檢查免費(夜間接生備有通行證)
「院址」東大街菊花園參府巷甲四號
「電話」五十八

翰林墨寶
美國眞金自來水筆
名人書畫名人碑帖
名人畫集
# 贈券

本社經售歐美自來水筆名人書畫碑帖久蒙各界信仰爲優待遠道主顧特

大犧牲(一)凡剪券附洋一元二角，當寄上裱好的名人碑帖，岳飛，米芾，蘇東坡，顏魯公，劉石菴，翁同和，王右軍，于右任，黃自元柳公權等十大部(二)凡剪券附洋一元六角，當寄上美國眞金14K華盛頓牌自來水筆一枝鉾脫牌一枝，金筆頭兩枝，美金生活鈹子一只，合買六組，加贈美國高等鉛筆六打(三)凡剪券附洋二元，當寄上翰林江鹹裱用玉板宣紙爲四尺中堂檻聯兩件，並可加題上欵，贈名畫海上名畫東牢居士江國棟，金夢石，金少山水屏四幃，石四名家生平傑作花鳥走歡人物山水佛像書畫集用銅版紙影印數十大幅偉座名流要人題兩大部詞序文十餘篇，附于院長王一亭名貴作品合買以上三種，加贈書券一張，下次買物此券可作兩元函購郵票通用，掛號寄來，平信遺失，不負責任△上海英界五馬路九福公大樓△四海書畫社經售(西京(

內容　贈

## 隴海路寶天段 第二次複測後日開始工作
### 測量人員今晚可到寶鷄 路局在寶站關設材料廠
### 寶汧公路擬與鐵路銜接

【本報專訪】隴海鐵路西段工程局自本年二月十九日派出寶天段測量隊陳士牧等一行赴寶鷄工作後、該隊因工程方面亟待開始、故測量工作異常緊張、目前該隊業已測過寶鷄一百華里、該局接到報告後、以複測工作刻不容緩、決派余后樂工程司率領之寶天段地形測量第一支隊即日出發、作第二次複測、余等經連日積極籌備、諸事多已就緒、決於今(二十)日上午十時乘西寶段特快車西上、全隊共計十六人、携帶測量儀器及各項旗幟用品、今晚即可抵達寶鷄、兩日後可開始工作、此次測至天水迤東一百華里爲止、約需兩個月時間始可竣事云、又隴海路西段工程局以寶天段工程準於本年五月即能開工、關於貯存材料、事前應有充分準備、因於寶鷄車站關設材料分廠一處、用以卸貯材料、而以長安車站材料廠爲總廠云。陝西建設廳前爲便利交通實行公路鐵路聯運計、令飭省公路局派員勘察寶鷄至汧陽公路、東與鐵路、西與鳳隴公路銜接、輪申客貨、在寶鷄搭汽車運往甘境、不特時間經濟、營運票價、亦較便宜、踏勘經過、業經呈報省府、請即撥款興修、茲悉建設廳今奉省令、以本省財政困難、應即另行勘測較捷路線、詳密計劃、呈報考核後、再爲籌欵修築、該廳日內即可派員前往云。(中央社)

## 西京市政建委會 昨舉行談話會
### 設法籌增市政建設經費 調査本城潦池擬予整理

西京市政建設委員會日前(十七日)舉行談話會、出席龔賢明、韓安、雷寶華(李善樑代)、李儀祉(李賦林代)、韓光琦(夏述虞代)、列席劉祝君、李仲藩(李善樑代)沈誠、曹偉奇、主席龔賢明、紀錄曹偉奇、行禮如儀、甲、報告事項、(一)龔委員賢明報告、本會市政建設經費、前由土地收價按月撥助、現新市區土地已將售罄、而每月中央撥欵三萬元、除行政費及已指定用途之費用外、僅剩萬餘元、以後對於經費如何籌增、應請公決、

### 市政建設

決議、(一)調査本市房捐車捐各項之收入及用途由總務科辦理、(二)調査及計劃本市已成各路之養護費用、及籌欵辦法、由工務科暨市政工程處會同辦理、(三)計劃新築馬路攤費辦法、由工務科辦理、(二)龔委員賢明報告、准隴海鐵路西段工程局函復、據前請領來字第十二號地人員請予取銷原案一案、請公決、決議、杳照規則函復、(三)龔委員賢明報告、據下水道工務所轉呈該所職員張怡忱呈稱、本會決議修築西關外南火巷至東北大營碎石馬路工前由該校調工兵自修、現工兵已奉命移防、尙餘工程未完、應如何處理一案、請公決、決議、由工務科與東北大學商洽辦理、(四)龔委員賢明報告、據翠華山風景路工務所呈稱、爲奉令修築王曲至韋曲

### 碎石路面

工程原由工兵擔任、現在以軍隊調防、是項工程、難以實現等情、請公決、決議、備杳、(五)龔委員賢明報告、准陝西省建設廳公函、據西安市政工程處呈復、奉令擬具西京市區計劃專案請轉函准由該處會同通盤規劃、祈鑒核等情、除指令准該處長出席並分咨民政廳外、請杳照定期召集會議一案、請公決、決議、由本會定期召集會議、(六)龔委員賢明報告、准陝西省政府函、爲據陝西電政管理局呈稱、中正門發報台現經前西北剿匪總部移交該局接收管業、請發給憑照、以資管業等情、囑杳明前總部占用往字號地基經過情形見復核辦一案、請公決、決議、由工務科調杳後、杳案函復、(七)龔委員賢明報告、准陝西省政府公函、准軍政部咨、爲徵撥籌建、

### 無線電區

收報發報台地基、囑杳核辦理等由、函請杳核辦理見復一案、請公決、決議、由工務科杳明函復、(八)龔委員賢明報告、據西安市政工程處呈稱、准陝西省會公安局函請派工塡墊菊花園北頭潦池、以重衛生等由、可否派工塡墊之處、請鑒核示遵等情、請公決、決議、由下水道工務所杳復、並杳明本城所有潦池、擬具意見呈復、(乙)臨時報告、(一)龔委員賢明報告近郊風景路有損壞之處、應如何修補、請公決、決議、函陝西公路管理局劉局長從速修補、

## 近郊風景路 恢復護路警部

陝省公路局爲維護近郊風景路、以利交通、昨(十九)日已呈准建設廳、恢復護路工警隊路警部、並添設路工部、日內即行出發、分別養護云。(中央社)

## 草灘造林
### 與草灘林場合作 十七師九十九團

本省林務局西安林場因値春季各縣各機關各團體紛赴該場請領苗木、連日雖雇大批工人掘苗、尙覺不敷供給、爲綏署韓主任當於十五、十六兩日派軍醫處士兵六七十人前往幫同挖掘、成績甚佳、十九日又派警備一旅一團營一連士兵前往工作、聞先後已挖苗數十萬株、分別發給各機關各團體領運、矣。【又訊】林務局草灘林場與十七師九十九團商定合作造林、由林務局供給樹苗、於十六日在草灘開始挖洞栽植、成績甚好、預備栽樹五十萬株云。

## 各地如發現古蹟古物
### 送中央古物保管會 即按規定辦法獎勵

【本報專訪】中央古物保管委員會西安辦事處、自民國二十四年四月一日在西安成立以來、即秉承中央意旨、辦理西北各地古蹟古物之調杳維護保管等事宜、並荷各地方當局鼎力協助、工作得以順利進行、去年十二月間、西安事件發生、交通梗塞、工作方面、亦感受相當影響、現在大局敉平、一切恢復常態、該處仍舊照常進行工作、更以西北之開發建設、方具未艾、而舊有及新發現之古蹟古物、自應特別重視、俾免散逸、嗣後如有新發現之古蹟古物、即應迅函到處、該處當即按照古物保存法及其施行細則與古物獎勵規則、依法處理、以重古物、而資保存云。

## 火車站至中正門 改建洋灰行道橋
### 擬加寬五公尺日內即可興工 市工處長李仲藩昨返省

西安市政工程處長李仲藩、月前赴京滬各地公幹、並轉天津料理私務、茲已事畢、昨晚返抵西安、據談、本市市政建設即着手草擬計劃、切實整頓、以壯市容、西安火車站至中正門行道橋、擬即加寬五公尺、改建洋灰橋面、日內即可興工云。(中央社)

## 省會警察局 內部清潔
### 昨已舉行完畢

【本報專訪】省會警察局、以時値春季、理宜極端注意公共衛生、藉以促進市民健康、且該局職司市政推進、尤應切實爲市民作表率、俾商住各戶有所效法、因自本星期一日起舉行內部單位清潔、自該局以至各分局隊所均已同時舉行、迄昨(十九)日止、業已掃除竣事、該局日內擬派員前往各單位檢查成績、用定優否云。

## 長安教局核發 各校學生獎金

長安教育局昨已核定各中等學校長安籍肄業學生、應領二十四年度第二學期獎學金學生、共計高中十一名、初中十九名、高職十九名、初職十一名、師範科十九名、簡易師範科二十七名、並已通知各該生肄業學校轉知各該生塡就領據、前赴該局會計處領取云。

## 棉產所擬訂 推廣棉種辦法
### 託購脫字棉種儘力協助 特約棉田辦法業經修改

【本報專訪】陝西棉產改進所、成立已有三載、其所負之使命、在推廣棉產、改良品質、年來因應環境、除積極擴大陝西棉區外、關於棉種之選育、亦在努力進行之中、聞該所初以脫子棉品質優良、曾推廣於陝省各棉區、幷遠達甘、湘、鄂各省、收效之廣、遠非昔比、復以兩年來棉作育種之結果、繼續發現斯字棉岱字棉兩種、均擅豐產、早熟、質良之特長、遠過其他棉種、且適於陝土之種植、曾購備兩項籽種、從事繁殖、期達其推廣之目的、風聲所播、國內各棉業當局、莫不以此種發現、爲棉業界之福音、樂觀其成、寄有深厚之希望、惟聞該所以現存斯字棉種之數量、僅可繁殖一萬二千畝、岱字棉可繁殖八千畝、爲增加改進效率計、擬定五年推廣計劃、籌設涇洛兩棉種管理區、對上項棉種、分別集中管理、以爲統制推廣之基本組織、如此做去、既可預防推而不廣之流弊、復可早日實現五年繁殖之計劃、愼始防徵、亦云得計、特因省內各棉農、均以良種難得、急於試種、紛請借貸、省外各農事機關、亦願以高價購買、備作參考、足見各地棉農及各農業機關信託該所植棉事業及其發現之新棉種、但該所爲愼重繁殖及預作統制之推廣計、不願使優良純種、因推廣無方、散漫劣化、有碍於整個育種事業之推進、故該所僅能表示歉意於各方、並竭誠接受各方信託之雅意、興奮實幹、以貫澈其統制統種之計劃、自不能以敷衍應酬、欺騙自己、貽誤他人也云云、茲覓載該所推廣棉種辦法於後、㊀本所育殖之斯字棉岱字棉、所產種子、除以一小部份供給特約棉田之用外、其餘完全集中涇洛棉種管理區、㊁特約棉田辦法、二十五年本所已經公佈、現經修改、重行披露之、㊂省內外機關團體及各處農民等、願以高價請求分讓斯字棉種或岱字棉種者、在本所五年推廣計劃未完成前、未便照辦、㊃凡託購脫字棉種者、本所在可能範圍內、盡量協助之、㊄凡託本所代購脫字棉種、須將姓名、地點、詳細通信處、種植畝數、棉種數量、運輸方法等、先行詳告、㊅經本所准許、並通知後、委託者須將各項費用匯給本所以便代辦、㊆無論特約棉田或委託購種、均須於每年三月底前決定之。

## 郵政局備發 平快信件簽條

【本報專訪】郵政管理局近奉郵政總局令開、以國內平快函件應於封面上下兩端各畫橫線二道、並於上端二橫線間註明「平快」字樣、業經規定、惟寄件人對於此項辦法、大都未能照辦、以致各局封檢平快函件辦理困難、茲爲易資辨別起見、特仿照航空郵件辦法、試印深紅色簽條一種、專備交寄平快郵件時黏貼封面之用、除令飭供應處照印分發各區外、特令該局知照、一俟收到該項簽條、應即分發各局所、以便公衆索取應用、一面繕發通告、該局當已照辦矣。

陝省郵區郵務公會於上月奉交部令成立後、即進行登記會員等各事項、刻該會以改善職工生活及增進郵件遞送效率等重要問題、均待商討解決、故特定本月二十八日召集各組組長舉行組長會議、昨(十九)日即分函三十餘組組長希屆時一律出席、共商進行云。(邊聞社)

## 軍警辦事處 槍決匪犯一名

【本報專訪】西安軍警聯合辦事處准陸軍第五十七師司令部函解搶犯劉蔭才(年二十九歲、河北省南宮縣人)到處、當經傳訊、據該犯供認結夥持械、在路行刧無諱、實干法紀、罪無可逭、核其行爲、應依懲治盜匪暫行辦法第三條第二欵規定、處以死刑、以昭炯戒、聞該處昨(十九日)已將該匪驗明正身綁赴刑場、執行槍決矣。

## 慰勞綏遠守土將士
### 本市中校教職員聯合會 匯交傅主席國幣五百元

【本報專訪】去歲十二月初、本市中等學校教職聯合會爲慰勞綏遠守土將士、會積各校教職員同人一日所得洋共五百元、擬即匯綏、旋以時局關係、匯兌不通、前日始將此欵匯出、並致電傅主席云、綏遠傅主席鈞鑒、將軍守土抗敵、全民欽敬、尙希繼續努力、爲國家於磐石、西京本會爲勞前方健兒、匯洋五百、祈收訖賜覆爲荷、西京市中等學校教職員聯合會叩。【又訊】教聯會簡章規定、每學期初改選各種委員、聞各校已多就緒、俟女師培華樂育三校選舉後、即可召開首次執監會分配工作、進行會務云。

## 糖房街東口 汽車傷人
### 流血過多隨即斃命

【本報專訪】昨(十九日)正午十二時許、本市北大街糖房街東口發生汽車傷人事件、傷者經過三十分鐘後即因頭部流血過多斃命、其姓名竟無從考稽、茲將事實經過、詳述於后：昨日正午十二時、北大街糖房街東口馬路上有一

### 衣彩襤樓

年約三十餘歲之男子、狀極困頓、自北南向蹣跚前行、適有前剿匪總部交通處「八七四」號軍用汽車一輛、滿載軍用品由南向北開行、司機見已至街口、即一再鳴笛示警、詎奈該人竟不理會、一直前進、既眼間即到車前、司機殺車不及、以致將其撞翻在地、車之後輪又復在其頭部碾過、該人登時昏倒、失去知覺、頭部血出如射、該處崗警見已肇禍、除將汽車攔阻並將司機陸德林(年二十三歲、遼寧省人)扭送該管警察第四分局管押外、並由該局迅

### 流血過劇

派幹警數名設法將傷者舁送省立醫院急治、不料傷者因市及掛號後、即行絕氣、先後經過約在三十分鐘左右、當其在抬往醫院途中、護送警士曾詢其姓名身世、第以傷者不省人事、無從知悉、終至懸擱、至該司機陸德林由第四分局預訊、供詞一如前述、經於當日下午四時具文押解總局訊辦云。

## 廣播節目

今日九時起黨歌、九時零五分起新聞、十一時四十分起國樂報時、十二時半起平劇秦腔雜曲、十九時十分起國樂歌曲、十九時二十五分起轉播中央台節目(兒童教育)、二十時起轉播中央台節目(報時黨歌簡明新聞)、二十時十分起轉播中央台節目(時事述評)、二十時二十分起轉播中央台節目(音樂)、二十時四十分起轉播中央台節目(學術演講、討論會、話劇)、二十一時五分起平劇氣象、二十一時二十五分起無線電常識及問答、二十一時四十分起預報節目、二十一時四十五分起西樂、二十二時半起新聞、總理紀念歌、廿三時停止。(西安廣播電台)

# 經濟新聞

## 南貨平庸如前
### 各貨到銷均無大宗

南雜貨近市平庸如前、各貨到銷均無大宗、行情穩定無大出入、勢無大榮辱意、昨各貨行盤市價大致如下：△糖市本廠白二五元五角、荷赤二〇元、海南赤一八元、港冰三五元、本提冰三三元、大塊冰三一元、砂白二九元。△湖茶上貢六八元、二貢六〇元、上生尖三四元、生尖三三元。△海味海參四〇〇至五〇〇元、魷魚一二〇元、魚肚五〇〇元、江珠三四〇元、洋粉四四〇元、蜇皮三〇〇元、蝦絲一九元、蝦片二〇元、玉蘭片一三〇元、廣米一〇元。△調料、西大香五〇元、通桂二七元、萊卜五五元、白古月一〇〇元、黑古月五三元、草菓五二元、良薑二〇元、上元桂一三〇元。△雜貨、上黃丹四〇元、黃丹三〇元、洋綠一四〇元、洋藍八二元、眞廣紅三三〇元、白礬七元、宗青綠一元、紅綠二三元、進子六〇元、桂元一八元、元肉六五元、黃桂二元五角、建縣一六〇元、洋泥金一元、紅麴四四元、閔薑片四五元、金錢餅四五元、貢餅五〇元、水菓饝頭三元二角、僧帽燭六元二角、日光皂一二元四角、北斗火一〇元五角。藥材貢朮二八元、通朮二四元、枳實二〇元、枳殼二五元、廣皮五〇元、茯毛一八元、南藿香二三元、苗虫五〇元、茯苓二四元、甲片二〇〇元、檳榔二六元、乾薑三五元、檀香四〇元、貝母四〇元、桂枝一〇元、石黃粉三〇元、益智三〇元、青皮二〇元、巴戟三〇元、元胡四四元、辰砂四五〇元。△紙張、官堆二元至三元、五十磅牛皮紙一三元、絲綿紙五元、白有光四元八角、色有光五元一角、時則四二元、折表八元五角、手工紙一三元、杭連一元五角、粉連一元、重報紙六元六角、輕報紙六元四角、六十道林一五元、五十道林一三元、一百木造二六元、宣紙二八元。△水菸上生字三三元、生字二八元、雙馬綿七角五分、單馬綿七角三分、老記七角二分、上條菸五〇元、條菸四〇元。

## 疋頭平利
### 到銷均尙不弱

昨疋頭市呈平利象、來貨陸續有到、實銷尙不甚弱、行情大致穩定、茲誌各貨市價如下、六二雙童頭號扣布三元二角、二八千布一元一角四分、十丈雙龍珠十斤白細布十元四角、十丈多寶十斤白細布十元二角、十丈人鹿十斤白細布十元三角、十丈棧橋十斤白細布九元九角、十丈藍五老十斤白細布十元一角、十丈太極十斤白細布九元八角、十丈雁塔十斤白細布十元、十丈三麟十八磅白粗布十一元八角、十丈三麟十六磅白粗布十元六角、十丈三麟十三磅白粗布九元一角、十丈三麟十一磅白粗布八元四角、十丈山鹿十六磅白粗布十元六角、七五四君子元青工呢九元六角、七五四君子各色嗶嘰九元六角、七五石方各色嗶嘰九元七角、七五聚賢村各色工緞十元五角、七五石方各色工呢十元四角、七五全家福各色工緞十四元八角、四四碼老君各色哈嘰布十一元五角、四丈漢口印花布一元七角、五丈京雙青毛市布六元一角、五丈合記藍市布六元二角、五丈津眞藍士林布八元八角、十丈全家如意白市布十一元八角、十丈標白細斜布十一元二角、六丈高陽色士林布五元二角、十二丈高陽色士林布十元四角、十丈眞藍士林布十二元八角。

## 金融仍滯
### 銀根鬆斥如前

日來本市市面金融仍呈鬆滯、各行商業除某項特貨因有投機份子從中操持、尙呈活動外、餘者均現閒散清淡狀態、街市籌碼充斥過剩、餘欵苦無用途、銀根鬆斥如前、現現加月底拆息每千元均加三元、普通長期往來借貸利率、仍在月息六厘左右、用戶缺乏、供過於求、形同有行無市。

## 匯市仍甚沉靜

昨各地匯市仍甚沉靜、市場交易依然無多、行情雖乏上落、但呈有行無市之象、各地三月底期行市如下：上海得二元五角、天津得二元、漢口貼一元五角、鄭州貼一元、運城絳州解州均貼二元、潼關得一元、同州貼二元、鳳翔貼一元、漢中貼六元、蘭州得三元、平涼貼三元、天水貼四元、成都得四元。

## 食糧黯弱
### 機粉定今跌一角

昨食糧市以天氣陰雨、來源較前暢旺、而實銷零落如前、行情因甚疲萎、市氣殊爲黯弱、聞本市各廠出粉價定今(二十日)跌一角、茲誌昨日各食糧市如下：△機粉綠華山五元四角五分、紅華山五元四角、藍華山五元三角五分、綠雙鹿五元四角五分、紅雙鹿五元四角、藍雙鹿五元三角五分、綠大錢五元二角五分、綠元寶五元二角、綠月兎五元一角、綠兵船五元、綠牡丹四元九角。△白米青粳十五元六角、粉粳十五元三角、青洋籼十五元二角、粉洋籼十五元、申元糯十六元、漢口米十四元五角、信陽米十四元二角、九江米十四元五角、蕪湖米十四元七角、稻頭一元六角、白米一元五角、次白米一元四角、上熟米一元五角、熟米一元四角、上糯米一元六角、糯米一元五角。

△糧價上小麥一元四角、小麥一元三角、上小米一元三角五分、小米一元二角五分、玉米一元、莞豆九角五分、黃豆九角、綠豆一元三角五分、大麥一元、蕎麥八角五分、青稞九角。

## 金市仍極呆靜

日來本市金價仍極呆靜、來貨既稀、存底亦薄、檯面交易零星如前、僅有少數飾金進出、行情雖無變更、但呈有行無市狀態、昨市飾金收價一百一十八元、出價一百二十一元、金店收入一百十五六元、兌出無市、至申津現貨足金市、大致均在一百十六七元間。

## 蘭州糧價仍挺

【蘭州航訊】本市糧價自去冬陡漲後、數月以來、時緊時鬆、而價格終未大跌、以致肩挑小販、生活頗感困難、省府爲力謀平抑起見、特准將由豐黎義倉保管之購存新舊市小麥、(合新市斗六千餘石、)照原價折綴現欵、作爲平糶之用、以恤災黎、將來糧價或有一度跌落之望、茲將日來麥豆售價分別調査誌次、(均以新市斗計算)、(一)小麥、計皋蘭北山上等小麥每斗售洋一元零五分、中等售洋一元零三分、次等售洋一元零一分、東路上等小麥每斗售洋一元零三分、中等售洋一元零二分、次等售洋一元、西路南路及其他各地所產上等小麥每斗售洋一元零二分、中等售洋一元、次等售洋九角八分、惟糧店底厚、銷路疲滯、(二)豆類、本市日來豆類來路短缺、行市清利、大致上等莞豆每斗售價一元一角、其次售洋一元零六分、上等黃豆每斗售洋八角六分、其次八角二分、上等綠豆每斗售洋一元三角、其次一元二角五分、上等花豆每斗售洋一元一角、其次售洋一元零五分、上等扁豆每斗售洋一元、其次售洋九角八分云。

## 米脂糧價騰漲

【米脂通訊】杳本縣西南第六區紙房鄉聯保、距縣百數十里、前因災禍頻仍、孑遺嗷嗷待哺、此間縣政府爲設法救濟、以免流亡起見、特呈請上峯籌撥賑欵、並函綏德農貸處、前往辦理合作農貸、又米脂近來糧價騰漲、實爲可畏、昨日集市行情小米每斗(十八觔)價洋三元八角、百物隨之昂貴、關係受市面活躍、及鈔票等影響、去秋收成較好、即是如此、倘今春農事耕耘之時、再不能甘雨沛降、則更不知如何也、平民生計、委實無法維持、晉省糧價尙低、懇請當局設法運輸調劑、辦理平糶、嚴禁居奇囤積、奸商操縱、否則、民食堪虞、影響頗大云。

## 鳳翔糧漲

【鳳翔通訊】本縣近月以來、天氣亢旱、食糧來短、鄉村人民存不多糶、以致糧價上漲、市民生計、頗受影響、現上小麥二元四角、中小麥二元三角、山紅麥二元一角、玉麥一元六角、蕎麥一元四角、扁豆二元、高粱一元一角、白豆一元六角、以上均係每斗之價。


補腎扶陽 金剛藥片

▲健身之寶 ▲力大無窮

俗語云：「金鋼百鍊」、即表示堅固強毅之意。吾人雖賦具血肉之軀、但也要有「金剛」那樣的大無畏魄力、纔能應付社會上的無窮變化。本藥廠精選古方、用化學方法精製成「金剛」新藥、能醫治男女一切虛體弱諸疾、如患．男女貧血、五勞七傷、氣喘咳嗽、先天不足、後天虧損、用腦太過、少年破身太早、手淫傷身、思慮過度、見色滑精、夜間夢遺、腎囊潮濕、精冷精淸、常出冷汗、飲食少進、動作頭暈、自汗盜汗、腰腿酸痛、形容枯瘦、便溺夜多、年久白濁、婦女白帶、久不孕育、腦衰健忘、等症、服「金剛」最爲相宜。

▲定價每盒一元五角每打十五元▼

本埠各西藥房均有經售如無處購買請將款匯至上海總行即可郵寄

總發行 上海英租界大通路一九三號 五一九藥廠

金剛藥片價目 (原定價)每盒一元五角 每打十五元 現在只售半價 每盒七角五分 每打七元五角

是她們的天使

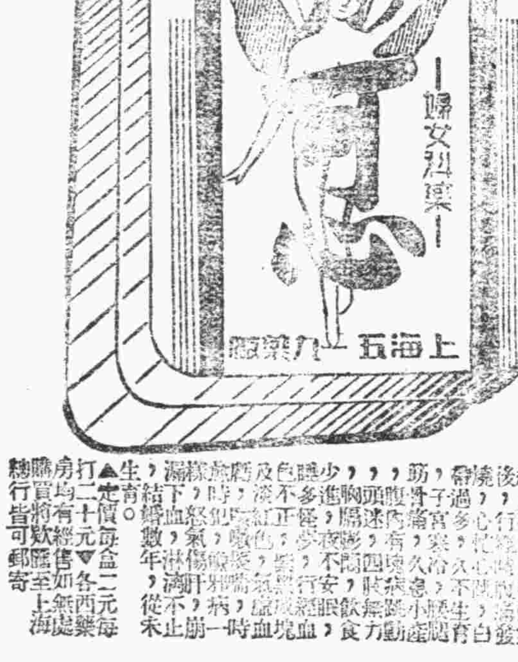


▲婦女病和男病的差異▼

復雜的婦女病、除却病情與男子相類的以外、還有「月經」、「胎產」、分門別類、極其紊重、「月經」爲女子生命力的原素、「月經」順調、纔能證明身體是健康的、倘或差前錯後、日數不準、當行經的時候、小腹疼、腰酸、周身不適意、這便是有病的徵象、應當注意調治。唯一家庭自療劑、請服用婦科聖藥「可心」、即用極便利、功效更偉大。

「可心」價目 原定價每盒二元 每打二十元 現在只售半價 每盒一元 每打十元

△總發行 上海英租界大通路一九三號 五一九藥廠

陝西總發售處 西安 中山大街郵局東邊大公報分館內 三原縣經售處南大街大公報分館 南鄭經售處大公報分館 五一九藥廠

新發明

奇異安迪生 亞司令 飛利浦 太史林 老牌燈泡 最新發明

此新發明絞絲泡之光度較普通氬氣泡多出二成，電費絲毫不加，售價亦與普通氬氣泡相等，請即購用，而得額外之經濟。計有四十·六十·七十五·一百瓦特四種

上海中和燈泡公司

購時請認明四種老牌標記勿聽店家用雜牌燈泡混售



奉送「淋病救星」來蘇草

本草專治男子五淋白濁女子赤白帶下無論久患新起切莫雜樂亂投只須將此草代茶沖飲輕者兩付重者四付莫不除根此草乃婆羅洲特產本園種植以來遠近患者爭相索服無不立見奇效並經國民政府內政部衛生試驗所暨陝西省會公安局化驗證明認為確有奇效並頒給證明書奏效之速非尋常藥品所能及其萬一惟近年來索者日多不得不酌收藥本以資挹注每付暫收大洋七毛剪報來購買一送一外省函購郵費二角 上海春暉藥草植物園啓

西北總批發德信藥行 西安土地廟什字四三號

經售處 天生園（西京鐘樓根）電話三三三號 電報掛號七七七七


純齋兄：現住何處，請閱報後火速見告，為盼。西安北大街通濟北坊十一號 孟達三 藍忠謨

三原旅省同鄉會啓事

逕啓者本會定於三月二十一日上午十一時在西大街橋梓口馬家巷內招待所開三原旅省同鄉全體大會舉行改選及商討會務進行事宜屆時務希台端出席為荷恐不周特再登報此啓

新興復號歇業啓事

本號前在東關門公字二號開設雜貨生意營業不振歷年虧折只得宣告歇業以往家具攤貨外債現已抵償清楚由各債權人將家具打與同盛合號仍在原址經營雜貨生意從此本號完全脫離關係凡本號以前事件絲毫不與同盛合號相干特此聲明

失遺憑單作廢

敝號茲向公棧過貨中途不慎致將特公棧保管憑單三張遺失係德記1147號五箱利記1170號五箱明德號1171號一箱已向公棧掛號聲明另補憑單此後無論失於何人之手作為廢紙 降勝號啓

新安房產公司啓事

茲有門市樓房九十七間坐落於中正門內尚仁路地點適宜房屋皆新今經股東決議全部出讓願購者新至中國飯店向宋經理面議可也

汽車出讓

茲有半新舊汽車一輛機件完整輪胎電池全新願以八百元之價出售車由北大街川陝實業公司代售

遺失聲明

敝連一等通信兵王德和於二月六日做工時遺失二十六年度一三八四箱號一枚除呈請註銷補發外特此登報聲明作廢 財政部稅警總團步兵第四團二營機一連啓


池大夫醫院

專門內科兒科 附治其他各科

增設產院 本院設產院一科由助產學校前校長陳大夫担任接生及產

一切難產絕保安全取費力求從廉

地址大湘子廟街廿二號 電話三七七

每日午後二時至四時為特產時間 往診 隨請隨到



法律函授

宗旨：為利用學者公餘時間普及法學人盡知法而有自衛之能力
課程：民法刑法商法憲法訴訟法等三十餘種均極詳明
費用：學費郵費雜費一律免收全年祇收講義費數元
導師：特聘前大理院長庭長任導師審定講義
特點：通信教授學者不必到校不論遠近男女不限資格
校址：西京馬坊門街治平法律函授學校（另有章程備索）



贈送試用 白帶球

婦科名醫華仲先生發明之白帶球經行政院衛生署化驗發給成字第五六二號許可證專治婦女白帶黃帶赤帶淋病月經不調行經腹痛久不生育等症今日用藥明日見效茲為保證藥效計不惜犧牲買一盒贈送一盒試用倘用第一盒無效儘可將第二盒退回還洋決不食言功效偉大可知印有詳細說明書函索即贈函索即寄

每盒一元 郵購加二 郵票通用

注意：請認五彩印花鐵盒封裝以防假冒

招請各埠經理利益優厚章程函索即寄

總發行所南昌上水巷街昌明藥社

總批發處小湘子廟街十八號 平安堂許寓


遺失聲明

茲遺失郵政儲金簿長安帳號二〇五〇號業已失遺除向郵局掛失外特此聲明作廢 周古海啓


三友實業社

電話購貨「六三三三」隨接隨送

消毒被絮 木棉枕墊 衛生衣褲 摩登大衣 全毛衫褲 手套圍巾 郵售部 當班回件

中南百貨商店總經理 （地址 南院門）



大陸醫院淋濁專科啓事

淋病之頑強人人皆知固屬該病難治然亦未得適當療法本院潛心研究得到最新之方法以滲透力最強之注射劑不傷內臟可於最短期間除根殺菌力最大之洗滌劑不傷組織數次痊癒並救濟貧苦患者每日上午八時至十時半價治療特此廣告

診斷時間 上午八時至十二時 下午一時至八時

大陸醫院謹啓 地址端履門北首



挽回青春永駐華顏

美容液 生髮精 脫毛粉 染髮水 外擦膏 除臭水

華北總經理 北平前門大街正陽大藥房

西安總經理 北大街廣泰號

外埠加二 遠邊加倍



白敬宇眼藥

中央衛生署化驗 實業部註冊

主治各種眼病藥性和平功效迅速

止嗽化痰保肺聖藥 白敬宇清肺丸

（主治）痰喘咳嗽傷風燥熱濃痰厚結久嗽不止聲啞口臭等症

總行定州 西安支店設南大街路東



一金斷根淋濁丹

敢稱治淋神丹愈淋非常迅速准能名符其實與市上所售者大不相同此丹專治男子急慢性新久五淋白濁無論淋白淋黃淋紅撒尿精管刺痛精糊馬口小便紅腫疼白便紅及一切新淋老濁多年不愈兵慮好廉犯及傳染婦女赤白帶下等症請急服此丹無論輕重准保一金斷根永不再犯定價每盒一元加料效力尤速每盒兩元隨藥另送淋濁洗療散一瓶 天津愛多製藥社出品

立消鼠瘡瘰癧丸

蓋凡鼠瘡瘰癧一症患者甚多每以調治不當即能延遲數年不愈或者屢好屢犯終難收口痛苦實甚故吾人均視為最難醫治之症也敝藥房醫師有鑒及此特將屢年經驗之所得配成此丸確有十分特效按此症之發起多由身體虛弱消化不良以致肝氣不舒鬱悶結滯或因急怒氣事結成疙瘩生在脖項耳前耳後日久見大潰爛流水以及各種瘰癧疙瘩不論已破未破急服此丸輕者一盒痊愈重者三盒除根收口永不復犯每盒一元每三盒二元五角

平肝舒鬱健胃靈

此藥專治男婦老幼肝鬱不舒素生悶氣兩脇刺痛倒飽糟雜胸脇脹滿不思飲食食後反酸打飽腸鳴噯腸反胃停食受寒腹痛難忍或因病後失調傷倒脾胃致患消化不良等症請服此藥功能平肝舒鬱順氣消食健脾養胃久服修壯身强多進飲食永無胃病之患每盒一元可服八天每三盒二元五角

西安經理處鐘樓北街廣東路廣泰號 批發處天津日租界旭街北口大學藥房



新民大戲院預告

明星影片公司監製 合衆影片公司出品

轟動全國 評戲大王 白玉霜 開銀壇中之新紀元

◇暨明星公司著名演員◇

王獻齋 王吉亭 舒繡文 尤光照 龔稼農 沈駿 黃耐霜 徐莘園 聯合主演

海棠紅 不日放映 請注意演期

▷地址中正門街南頭臨時汽車站◁（電話七五一）



一九三七年生活日記

裝璜精美 人人宜備 續到無多 購請從速

大公報西安分館代售



北平國醫李東園

（一）主治 內科 婦科 小兒科 肺勞症—根治特效神速
（二）時間 門診上午七時至十二時 出診下午一時至六時
（三）遇患時症門診出診均可隨時
（四）診所 （地址）西京大皮院中間門牌六十一號

怎麼能救國？用國貨就是救國

眼鏡也有國貨洋貨之別

國產茶晶墨晶水晶眼鏡 玉盛祥眼鏡店專售

國產石品眼鏡之特點 有收神潤目之功能 擋除一切害目光線 性質堅硬不怕磨擦 戴用年久光亮如新

這幾個優點是舶來品遠不能及的



敬送驗方

白濁白帶自療

祖傳靈驗秘方一種，專治五淋白濁，女子白帶，無論新起久患，或係治愈又犯，照方配服立愈，永遠除根，育照常，敬託○上海法界喇格納路益壽里內○餘慶莊代送，各界需方，函索即寄，不取分文，林章南啟（西京）



天錫樓 清真飯莊

（承包）清真各種餐席

新添 涮羊肉火鍋

（地址）西大街橋梓口

電話四八〇號



券

附郵六角即奉上熱艷小說十部贈書券四角近期航空分券三條照片四十張附郵一元四角即寄上派克402電木桿真空管金筆一枝贈書券一元美國派克80真空管金筆一枝贈品全上如附二元即寄上美金戒二只舞片四張五條航空分券 （1）透明真空管 靠當班回件來函請寄上海製造局路正益書店啟（西）



陝西易俗社

日場票價三角四角 晚場票價四角五角

（二十日午十一時演）

康頓易 王天民 徐元民 灃水之戰（閨情）

徐撫民 孫省國 馬平 湯滌俗 王小過年 （越虎城）

烙盤計 呂祖廟 黑叮本 黃金台

（二十日晚六時開演）

康頓易 董尚易 王耿 天民 善民 華 中 劉清 張鎮

徐元民 馬平民 李可易 全育中 高符中 王文華 湯滌俗 呂成俗 蕭筵易

生死姻緣（全本）



民光大戲院 馬坊門街

開映時間 一時一刻 三時半 五時一刻 七時三刻

票價（日場）二角三角 （夜場）四角五角

（今天開映四場）

國產海上冒險奇情武俠巨片

包古松（主）徐素影（演）苴子春

海盜血

海濱天涯景物秀麗 ◇ 盜賊淵藪機關秘室 ◇ 俠骨柔腸維持正義 ◇ 緊張激烈情節離奇



阿房宮大戲院

票價（日場）四角 （夜場）五角

【時間】一場 一時一刻 三時 五時半 七時三刻

米高梅羣星空前文學鉅製

英名小說宗師 却爾狄更斯 世界聞名傳奇

里昂巴里摩亞 瑪琳沃莎麗文

◇◇等六十五明星偉大合作◇◇

塊肉餘生

"DAYID COPPERFIELD"

血漬斑斑 孤兒淚！ 驚魂漾漾 淚子心！

◇ 大衛降生 後父虐待 肆虐不行 單身投母 總見背里 命苦艱親 懸絲初逢 情侶又賦悼亡 ◇



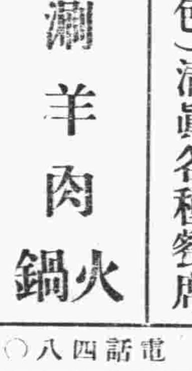

△敬送▽

遺精早洩健忘不孕腎虧腦弱 神秘古方 照方配服 不取分文 函索即寄

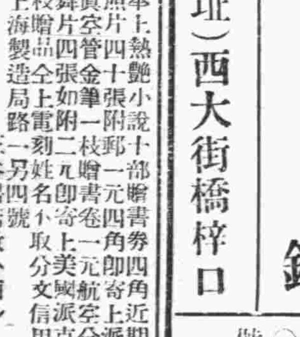

敬送遺精早洩秘方

本主人家藏秘方數種專治男子遺精早洩陽痿腎虧等症百發百中各界已達數千人證明願以此方贈送各界患者請附郵票四分來函寄西京 張雲山啓